濱江日報

監督人 楊墨宣
編輯人 趙秋鴻
印刷人 呂仲三
發行所 經緯街九號

（價目）零售每份六分 每月一元五角 外埠附加郵費

（電話）社長室 九五五〇 總務局 三一七〇 編輯局 三一七〇 營業局 二七七九

要聞第一版

英蔣緬甸敗戰 乃因指揮之不統一 瑪琴合衆特派員報道

【上海二十六日發國通】據重慶來電稱：合衆通訊社特派員瑪琴論稱：緬甸敗戰，乃歸合軍指揮之不統一，猶以英國與援緬之華軍，旨如左：緬甸防衛乃依是否能由印度十分獲得戰車，飛行機等增援部隊而定也。然所得之增援部隊，極爲少數。英國已言明，不能增派此再多之部隊。故斯奇維爾中將，乃使重慶軍增援緬甸也。此等重慶軍救出於伊南吉雲，遭受軍閥之英軍，使緬甸敗戰之實，由斯奇維爾負之者，殊屬過責也。斯奇維爾使用空之要塞以空襲日本軍飛行機基地雖歸失敗，然同中將，於作戰中，晝夜不眠不休，而行活躍，乃緬甸防衛，極爲重要，聯合軍命令，從來側耳傾聽，預知援軍，缺乏統一，終未到來，率致時機失去矣。

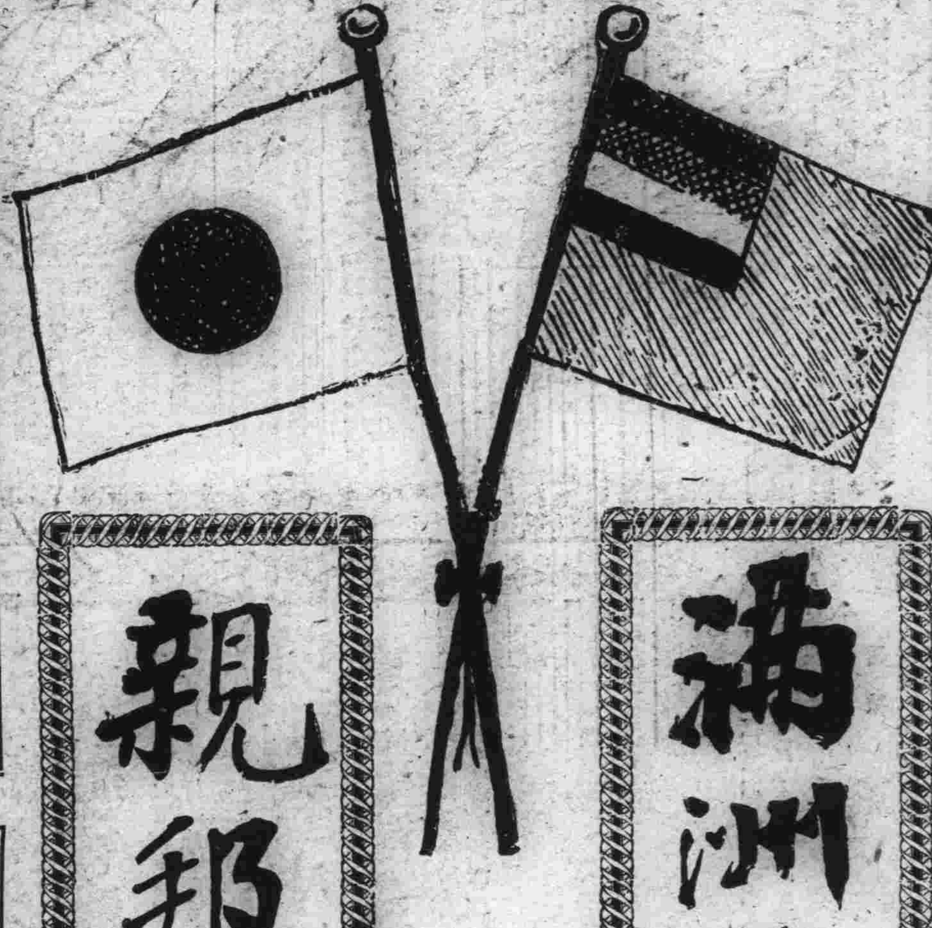

滿洲滿朝文武官全國民

一致奉迎

親邦親王宮殿下御來臨

（大連廿六日國通）當此飛躍進展之滿洲國於國運隆昌中奉迎建國十周年佳年之際、仰承親邦天皇陛下、以對滿洲帝國皇帝陛下表示慶祝之 御意、此次乃欽派高松宮殿下來滿

高松宮殿下、於日滿蒼空旅途中、頗爲愉悅。於官民恭迎中。二十六日午後五時二十五分、安然

駕抵大連 郊外周水子空港、印來滿之[illegible]滿洲建國第三年之帝制實施、曾 欽差御名代宮 秩父宮殿下來滿。此次乃皇弟宮之再度入滿也。

菊蘭芬芳馥郁 之是日是時、飛行場中、自梅津關東軍司令官兼全權大使、大村滿鐵總裁、三浦關東局總長、田尻旅順要塞司令官、別宮大連市長、花輪大使館參事官、柳井關東州廳長、臧接伴員、武部長官等、特別奉迎者、至鄉軍、國婦、市會議員、商工會議所、滿鐵、軍關係文官、及德意等指定奉迎人、二百六十餘名、均儀表端正、恭謹奉迎。

高松宮殿下、着海軍軍裝、英姿凜凜、午後五時二十五分、駕抵夏草萌榮之飛行場、滿[illegible]樂團、靜奏『君ケ代』之莊嚴一瞬中。殿下毫無倦容、由松平式部長官、及隨員扈從。由西澤飛行場長、敬謹先導降機、對特別奉迎者、頷首賜答禮。旋乃 駕臨飛行場貴賓室、如斯瀏覽於飛行場中、計約十五分鐘。

高松宮殿下、賜予松平式 部長官陪乘州廳恭謹準備之專車。率隨員 於午後六時五分、駕臨 御泊所之滿鐵總裁公館焉。

浴受 御泊之榮之滿鐵總裁公館〔旅順要塞司令部許可〕

御泊所謹寫說明

「大連廿六日電」高松御差遣宮殿下 御滯連之際，特選充光榮之御泊所之滿鐵總裁公館，占勝景星個浦高台之一角，展開映照勃海碧波，雄大記念之光榮，不勝感激。加以改良，愈使面目一新。於洋式之建築周圍，敷滿景色。誠可爲相當 御迎 興州廳宮局，連絡後使充。十分努力，用慰綠草，雜以嫩葉葱蘢之樹海之宮樣 御泊所也。滿 殿下之 御泊所，期其 殿下之 御旅情云云。木，夾雜多數之草花，於鉄方面，由大村總裁爲始，萬無遺漏。故自此前以來前方，遙越星個浦公園，以及全社員，此殊值，趙將內部造作之一部。

宮內省發表 由東京 御發

【東京二十六日發國通】際滿洲國建國十周年之佳年，向同國 御差遣之高松宮殿下，二十六日有式部長官松平慶民子爵以下之隨員隨從，由東京 御發 御精神幡旺，已就 御渡滿之途。此旨，二十六日由宮內省，已發表如次：宮內省發表：（二十六日午前十時三十分）宣仁親王殿下，向滿洲國 御差遣，今二十六日已 御出發。

國都新京裝點輝煌

恭候 御差遣宮殿下御駕

【新京二十六日發國通】御差遣宮殿下，於迎之全旅途之 御無恙。光榮輝此非常之日中。先是新京特別市，協和會首都本部，在新京驛，慶祝滿洲建國十週年，御來滿之滿四千三百萬國民，感激躍之國都，舉全市民，爲更進一層深甚，新 御 披瀝奉迎之赤誠，正準備

大同大街【中央銀行】市公署前，設奉迎門，自興銀前至聖大路之各轉角，設奉迎塔，御通車要個所，交叉日滿大國旗國都之大路，大街之入口，每各會社，揭揚日滿兩國旗之外，各官廳會社，一齊懸掛奉迎提燈，更於入夜，將新京驛前之奉迎門，以七色之電飾，三中井同城內泰平號奉迎之裝飾文字，電氣裝飾之彩燈，全市之街路燈，全部點燈，將國都化爲不夜之城。一方在國都之大空，飄颺有奉迎之輕氣球。其外連日燃放花火。又新京交通會社之電車，大汽車，揭揚日滿兩國旗並進行準備花電車之運轉等，恭候當日國都之慶祝色漸濃厚。

皇軍殺到金華城外 敵雖必死抵抗終已漸次敗潰

「浙東〇〇二十五日國通」內薄敵牙城金華猛攻中之日軍，二十五日繞敵背後，敵行迂迴戰，而緊扼拒該市西方數公里之東陽江渡河點，以遮斷敵之退路。同時該日下午二時，更殺至該市東方四公里之高地，敵之堅固外郭陣地，而刻刻制壓敵必死之抵抗中。一方，又自指浦江，及金華浙東之敵重要據點蘭谿，而進擊之東陽江北岸部隊，進出於連溪該市東北八公里之吳村埠，及香谿市的高地，開始猛攻，縱橫之敵堡壘網，故該市之陷落迫於目前云。

〔浙東戰事略圖〕

「浙東前線二十六日電」防衛之第六十七師新編第二十一師敗殘混合軍激戰方之敵外郭陣地，我軍與二十五日午後突入金華東，將其粉碎，同日夕刻更將金華北方二公里半之地點敵碉堡陣地猛攻突破，遂如崩雪目指金華城壁殺到。又東陽江北岸先頭部隊之一部，同日夕刻於蘭谿北方十數公里之〇〇梅溪江强行渡河。繼之南進〇〇附近，遮斷敵退路。主力以〇〇，將戰果擴大中。又聞驚之偵察敵以金華以西之浙贛線及金華，蘭谿，湯谿爲中心之主要道路，及橋梁，總加破壞。結果金華周邊，抵抗中之敗敵乃由友軍之手將其退路打斷之結果，致敵軍周章狼狽者云。

擊滅美英荷海軍主力陣

開戰來日海軍大戰果「大本營發表」

敵失艦艇二百五十餘艘飛機二千二百餘架

【東京廿六日發國通電】日本大本營發表：【五月二十六日午后三時三十分】一開戰以來，至五月二十日，判明帝國海軍之綜合戰果，及我軍之損害如左：

戰艦

一，擊沈＝美國六 加利佛爾尼亞型一，美里蘭型一，亞利卓那型一，奧克拉高馬型一，由大一，加利佛尼亞型一。英國二〔魏爾滋，列巴爾斯〕。

一，大中破＝美國四 美里蘭型一，內巴達型一，片西爾巴尼亞型一，北加羅頓那型〔二〕。美國一 窩斯派托型〔二〕。

航空母艦〔包含水母〕

一，擊沈＝美國五 蘭格列，列基新頓，薩拉多加，約克他文型，新式中型〔二〕。美國一〔哈密斯〕。

甲級巡洋艦、乙級巡洋艦

一，擊沈＝美國六支〔奧加斯他，修斯敦，馬布爾黑得型一，波蘭型一，甲巡或乙巡二〕。英甲巡三〔那克塞他，昆沃爾型一，倫敦型一。英乙巡二〔滿 巴托型一〕。荷蘭乙巡四支〔迭羅伊迭爾，瓜哇型二，多倫堡型一〕。

一，大中破＝美國九之〔瑞士必爾型一，甲巡或乙巡八〕。美國乙巡二支〔利安達型二〕。荷蘭之巡一支〔多倫堡型一〕。

驅逐艦

一，擊沈＝美國八支。英國二二支。荷蘭一四。

一，大中破＝美國六。英國五。

特務艦

一，擊沈＝美國二。荷蘭一。

一，大中破＝美國三支。荷蘭二。

潛水艦

一，拿捕＝美國一。

一，擊沈＝五〇。

一，大中破＝二九。

砲艦

一，擊沈＝八。

一，大中破＝六。

一，拿捕＝英國二隻。

敷設艦

一，擊沈＝五隻。

一，大中破＝二隻。

掃海艇

一，擊沈＝六隻。

一，拿捕＝美國二隻。

魚雷艇

一，擊沈＝美國九隻。

一，大中破＝美國二隻。

一，拿捕英國一隻，荷蘭一隻。

其他小艇

一，擊沈＝一六隻。

一，大中破＝二四隻。

一，拿捕＝荷蘭二隻。

特設艦艇

一，大中破＝二。

船舶

一，擊沈＝一六九〔約一，一三四〇，〇〇〇噸〕

一，大中破＝一二九〔約四八五，〇〇〇噸〕

一，拿捕＝五〇三〔約一二〇，〇〇〇噸〕。

飛行機

一，擊墜＝九八二架〔其中不確者一三七架〕

一，擊破＝一，二九二架。共合二，二七四架，〔中不確者一三七架〕。

日軍損害

一，沈沒＝小型航空母艦一支，水上母艦一，驅逐艦六，潛水艦六，特務艦一，殊潛航艇五，敷設艦一，掃海艇六，其他小船艇二，特設艦船二〇。

一，大破＝掃海艇一，特設艦船四支。

一，中破＝乙級巡洋艦一，驅逐船三，特設艦一。

又，船舶沈沒者一七〇〇〇噸。海軍使用船舶，沈沒噸數，累計爲六五，〇〇〇噸。

飛行機【自爆及未歸還】二四八架。註一＝珊瑚海海戰果中，英甲巡裴拉一大破削除。註二＝五月中旬，日軍水上機母艦一及救難艦一，受敵魚雷攻擊而沈沒。

奉迎 高松宮殿下之歌

宮殿下・訪滿洲・滿洲官民遍歌謳・呼萬歲・祝千秋・日滿協和永無憂・前程遠大・天地同休・

大東亞團結鞏固

日滿華一體精神

北緬皇軍最近戰果

斃敵六千五 捕虜四百餘人

「緬甸前線二十五日國通電」我伊拉瓦底河渡河戰部隊，自北部作戰開始以來，以密芝那及加勒薩爲中心，至五月二十日，鹵獲如左之戰果：

敵棄屍體	六，五〇〇
捕虜	四二〇
鹵獲品	
自動車	一，〇〇〇
戰車	一五
裝甲車	一二
步槍	一，三七三
重輕機	三二六
迫擊炮	五四
速射炮	二八
機關炮	一一
山砲	一一
汽油罐	二二，三八五
機關車	五七
貨車	五七〇
客車	一四七
河川用汽艇	三四

忠靈廟春季祭 國民遙拜時刻

【新京二十六日發國通】建國忠靈廟春季例祭之卅一日，政府及協和會當時業決定全國國民之遙拜時刻，爲午前八時，屆時以無線電放送，及鳳笛通知以期一齊向建國之忠靈行敬虔之遙拜，關此，於二十六日，業向各地發出通牒云。

美天使城 突發警報

【里斯本二十六日海通電】天使城來電云：二十四日夜，該市突發空襲警報，約四五分鐘後，方行解除，至于警報發令之理由，不能作何發表云。

以達成大東亞戰爭爲目標 謀具現舉國政治力之集結
日本第八十回臨時議會 已於二十五日召集

【東京廿六日國通電】以達成大東亞戰爭爲目標，與現舉國政治力之集結，而創立翼賛政治體制，確立盤礎之帝國議會，要求其協賛法局下緊要之計畫造船法律案二件，及豫算案三件，同時並由議會向中外闡明政府關於國策遂行所信，而撰強化擊滅英美，確立大東亞共榮圈之完成體制以是，第八十一回臨時議會，已於二十五日召集，此日貴族院，亦即日成立，衆議院當即舉開翼賛政治會代議士會，由阿部總裁指名，新議長之第一候補者，爲岡田忠彥氏，新副議長之第一候補者，爲內崎延三郎氏，決即出席議場，舉行正副議長選舉，然後遂行敕命，於是廿六日貴族院休息，衆議院待正副議長之勅任後，即完畢成立之手續，予定於廿七日，舉行開院式，兩院同時於開院式當日，舉行會議，由東條首相，東鄉外相，賀屋藏相，各行施政方針演說，以闡明政府之所信云。

二十六日之兩院

【東京二十六日國通電】△貴族院休會 △衆議院午前十時參集本會議場，田子前議長就議長席，介紹新正副議長，繼由新正議長致辭，部屬決定成立，始散會云。

存有多量之浮動購買力方面，實認爲有依各別而勸獎貯蓄及國債買入之必要，對此最普雖由經理統制令之運用等作用，而實行個別的國債消化，但此次更對土地，建物收用者或購入者等使其提出報告書，而得命此等收用者及賣出金之一部，實行國債買入保有，依此而吸收購買力，藉謀個別的貯蓄獎勵組織愈趨完備云。

曲厚生司長將赴東安 參加文廟落成式典

【新京二十六日國通】東安省當局，爲尊崇孔子之遺德，前會於東安城內着手建築文廟一座，經省當局，銳意督飭之下，業已動工，定於六月一日舉行落成式，民生部曲厚生司長爲出席該隆重之典禮，預定於二十六日午前九時，偕同教化科王屬官，經由圖們搭車前往東安參加該文廟落成式，同時並舉開聖位安設典禮，及布教者大會，曲司長預定四日歸京云。

接得實施徵兵制消息 半島同胞舉行感謝祭

【牡丹江二十六日國通電】朝鮮同胞熱望之「實施徵兵制」之消息，實使在牡丹江之朝鮮同胞不勝感激，對此朝鮮徵兵實施牡丹江市慶祝委員會，爲披瀝國民之熱誠，二十二日於義勇奉公隊，協和會，國婦，學生等約萬餘人參加下，於牡丹江神社鄭重舉行，是日長安國民學校全校兒童一千五百餘名，咸持日本國旗，自忠魂碑向牡丹江神社進行，齊唱日本國歌，默禱後，朗讀誓文終了後決議向東條首相，及陸海軍大臣，南朝鮮總督，板垣朝鮮軍司令官，梅津關東軍司令官等致感謝電，於是閉會，復於是日夜於日滿軍人會館舉開講演會及電影大會云。

澁谷治安部次長等 離承德歸京

【承德廿六日國通電】於熱河省西南部地區，視察當地治安肅清狀況之澁谷治安部次長等，刻已視察完畢，乃於二十五日午前十一時十分，自承德啓程，首途歸京，三宅警務司長代理等一行，亦於該日午前九時，自承德出發，赴興隆縣視察云。

考古學界泰斗 原田東大教授歸國

【大連二十六日國通電】於客年夏在遼陽一帶發掘之古墳，作再調査之考古學界泰斗東大教授原田淑人氏，因其調査於本年可告完成，故於二十五日，首途歸國云。

關東局資金調整令 施行規則改正

【新京二十六日國通電】關東局對關東州臨時資金調整令施行規則之改正，以局令六十七號，同時於收用土地其他及購入者報告之件，以局令六十一號，均於二十五日正式公布，即日實施，按以上

民生部發行教化通信 謀社會教育迅速進展

【新京二十六日國通電】我國以道義立國，國民之一切，俱依道義精神爲依歸，是以我國建國以來，民生部當局，首即注意宗教化，實施積極之指導，並促其團體之活動，客歲十二月曾有教化委員會之組織，對於教化是顯業之進步，茲爲集合全國教化之主力，使其緊密迅速之連絡，以增加其功效計，乃於本月二十五日起，首次發行『教化通信』，該通信規定每月五日發行，其內容聚凡各團體之動向，教義經典之解釋，各團體分會支部之消息，以及孝子節婦懿行介紹等，無不一一備載補助於國民社會教育者，定卜良多，該刊不日即可分發於各關係機關，今後該刊之活動，頗可期待云。

盡槍後之赤誠 全國藝員國防獻金

【新京二十六日國通電】大東亞戰爭勃發以來，國民爲表銘後之赤誠，各地方團體，機關，個人，紛紛向日軍國軍獻金者，與常踴躍，茲更有演藝界全國自由藝員六百四十八人，以平日之積蓄，共集金六百六十一元四角，特向日軍獻金，於二十五日午後一時由演藝協會寬淵副社長與當事業課長代表，攜款赴關東軍與海軍武官府，分別獻納云。

電電之無線電普及運動 擬獲得十六萬聽戶

【新京二十五日國通】高呼『電乃滿洲之神經』之電電會社，極方整備擴充全國無線電網，自康德三年於全滿主要都市已設販賣所，直接販賣價易之收音機，藉以調節配佈以求均勻，然猶有無線電頻或電力販賣所之地區，殊爲不均衡之現象，該社普及科當局，本年度遂特置重點於收音機向偏僻地區之普及，普及率按百戶中未到三〇%之小都市（電報電話局所在地）計百六十個所在，擬獲得聽戶十六萬，目下因得政府及關係方面之協力，正在大量輸入收音機，不日將展開一大無綫電普及運動云。

最高法院院長次長着任

【新京二十五日國通電】櫻井野前院長之後任，榮氏，並同次長西久保良行兩氏，於二十五日午後五十五分，搭車來京，下車後轉爲最高法院長暫同次長之奉天高等法院·妻學謙，當即入旅舍第一旅館云。

每月之青年自興日 一般青年獲益匪淺

【新京二十六日國通】大東亞戰爭下，青年之使命責任，愈趨重大，故爲謀一般青年徹底覺醒，免誤入歧途，乃由協和會當局，特提倡實施青年自興運動，並於本年度開始，更規定每月二十五日爲「青年自興日」，實施以來，各職務分會中堅青年等頗感興趣，故每當廿五日，青年自興日，則各自紛紛舉開懇談會，青年研鑽會，或自動作工勞修練事業等，迄至本月二十五日，適爲第五次，聖戰下青年，頗能認識所負之使命，而奮起復興東亞之重任云。

貴族院議事順序

【東京二十六日國通電】於二十五日之貴族院各派交涉會，關於臨時議會之運營，決定如左：
一，二十七日舉行開院式，當日午後二時復舉開本會。
一，全院委員長及各常任委員，與前議會同，至院委員長爲德川圀順公。
一，由陸海軍大臣說明戰況後，呈上感謝陸海軍決議案，並由國司信輔公說明其理由云。

康德九年度 高等官登格考試 第二次適格者氏名【續】

所屬官署	氏名
安東省	內藤長夫
〃	新垣良公
通化省	薛茂先
牡丹江省	工藤忠夫
〃	壬井精一
興安南省	近藤卓雄
〃	香川正雄
〃	于紹文
〃	巴西門會
北安省	鈕衡

△高等官（敎官）登格銓衡及格者名簿

所屬官署	氏名
民生部	狩野正義
〃	近藤直美
龍江省	張殿揚

△高等官（敎官）特別登格銓衡及格者名簿

所屬官署	氏名
總務廳（蒙疆）	法井友弘
民生部	橫田茂
〃	大塚俊秀
〃	柚木英一
〃	董濤財
新京特別市	羅廷坦
奉天省	中江光男
〃	草野七郎
〃	岡本勇一
〃	佟于寰
吉林省	田中利吉
〃	伊藤省三
〃	武景堯
吉林省	袁錫田
四平省	卜向庚
龍江省	邵宇明
熱河省	金森第三
〃	宮本良樹
〃	山口正男
〃	張錦東

青木次長視察吉林

【新京二十六日國通】青木經濟部次長，搭乘二十五日午前九時半，自新京開之火車赴吉林，視察吉林人造石化兩社實態，並松花江堤壩，二十六日，午後八時五十分歸任云。

國勢調査中間發表 東·黑·龍·通·興西·興北六省

【新京二十五日發國通】統計局，對於康德七年臨時國勢調査之結果，在銳意集計中，今自東安，黑河，龍江，通化，興安西，興北之六省者集計完了，故行如左之中間發表：

省別	人口
東安省	五一一，二四〇人
黑河省	一四九，八八七
龍江省	二，〇九三，五〇〇
通化省	九八二，三八七
興安西	七六三，七〇一
同北	一三二，四二五

△東安省 總人口，五一一，二四〇，占國人口之一，二分，在一特別市，十九省中，爲次於新京市之第十七位，人口密度，平方粁一二，四人，爲全國第十六位，民族別人口如左表：

△種別	總數	男	女
滿洲	四四九，四〇〇	一九八，七〇二	二五〇，六九八
日本	六二，五四三	三七，一五六	二五，三八七
其他	二九七	一八六	一一一

△黑河省 總人口爲一四九，八八七，占我國總人口〇，三，在一特別市，十九省中，爲十九位，人口密度，一平方粁一，三人，爲國內第十九位者。

△種別	總數	男	女
滿洲	一三八，二一六	九七，二〇七	四一，〇〇九
日本	一〇，八九三	七，三二九	三，五六四
其他	七七八	二四六	五三二

△龍江省 總人口二〇九三，五〇〇，爲我國總人口之五分，爲次於安東省之第九位，人口密度一平方粁三〇，八人，居第十位。

△種別	總數	男	女
滿洲	二〇六〇七六七	一一四三一九三	九一七五七四
日本	三二〇三九	一九六一九	一二四二〇
其他	六九四	三八八	三〇六

△通化省 總人口九八二，三八七，占我國總人口之二，三分，爲興安南以次第十二位，人口密度三一，爲國內第九位。

△種別	總數	男	女
滿洲	八七六五一五	五四四三〇二	三三二二一三
日本	一〇五八三三	五九〇二二	四六八一一
其他	三九	三二	七

△興安西 總人口七六三，七〇〇，占我國總人口之一，八分，爲間島以次之第十四位，人口密度一〇，三，東安省以次之第十七位。

△種別	總數	男	女
滿洲	七六一八九八	四二七〇七八	三三四八二〇
日本	一七九三	一〇三三	七六〇
其他	一〇	七	三

△興安北 口總一三二，四二五，占我國總人口〇，三分爲黑河省以次第廿位，人口密度一〇，八，爲國內之最低位。

△種別	總數	男	女
滿洲人	一〇三九六八	七五三三三	二八六三五
日本	九九八六	六六五三	三三三三
其他	一八四七一	九七七六	八六九五

育才（招生）日本語學 女子打字新式簿記
新校舍寬潔陽光充足，冬暖夏涼並聘有日滿人講師教授日語，詳章函索附郵票六分，校址哈市道裏中國十二道街二十二號鼎豐貨店對門

遷移通告 壽康齒科醫院 院長周崇智
本院新遷移道外正陽七道街口
△診療時間 午前九時至正午 午後一時至六時 星期日祇限午前

請即十年以上患病與赤白帶速服僅二三日乃至五六日
▲內世界獨特的秘藥
▲男女諸位購服早登彼岸

京城 都藥房洮淋薬
百發百中·永久根治·斷然好評
△試藥二匣 △一半劑四匣 △一劑八匣
一人垂淋非常能在一八時止濃以後再發的流行藥白濁油亦非從來的絕妙之聖藥
△本藥爲內服根治
△在豫防上請多多服用已博得各方之好評
特許責任製造本舖 京城驛前（蓬萊町一·二七）都藥房
▲北滿東滿總配給所 合資會社 哈爾濱中央大街二〇六 北滿藥業社 電話二二六三番 二三五七番
哈爾濱全滿各大藥房均有代售

高級鑑別初生雛大賤賣
鑑別雛每百羽八十元運費在內 普通雛每百羽四十元
本場初生雛純種，強壯，多產
雙城堡西站鉄路街四號
現代養鷄電氣孵化場啓

大光明有聲電影院 道裏中國九道街 電話六九五二
△加映影片 長短期免票無效
尤光照二次獻藝
今天登台
強化陣容後首次大公演與前不同大有可觀
全體男女明星卅餘名編演全國各地都到處皆受熱烈歡迎今次載譽再來強化陣容獻演其拿手古裝滑稽佳劇濟公活佛臨別酬謝保人滿意
李阿毛歌舞滑稽劇團
古裝話劇 濟公活佛
新節目 新歌舞 新技術
下期十五日 鐵扇公主

巴拉斯影院 道裡中國七道街 電話九五〇九
再貢獻二輪新片
今天一點開場
上海國華時裝鉅製
周曼華
徐藍尤馬 光笑慕婉 風蘭照儂兒容 聯合主演
夫婦之道
香艷 苦情 秘密
有青年男女在初戀的時期之愛苗勃長得意忘形處極欲忘形
在結婚後自己的妻子司空見慣久而生厭處境如何？
勢逼處此不得不裝扮表演那苦肉計好促醒她丈夫的迷夢

有声大戲院 道外北六道街 電話七八九五
今日公演
藝華公司有聲對白武俠鉅片
女俠 紅蝴蝶（李麗華主演）
△巾幗英雄霸山據寨
△正氣沖天大義滅親
嚴化 張翠娥 楊柳 關宏達 譚光友 合演
下期公演 滿映新片 春風 野草

有声大戲院 道外十六道街 電話八九八一
今日公演
新華公司有聲對白古裝神史名貴巨片
薛仁貴 柳迎春
路明（主演） 王引 王次龍（導演）
△柳迎春苦守寒窰
△汾河灣仁貴戲妻
下期公演 歷史古裝考貝新片 貂蟬

平安電影院 道外景陽街
今日上映
國華公司有聲對白香艷愛情大巨片！
紅杏出墻記（上集）
（周曼華領銜主演）
白雲 尤光照 周起 徐風（全體合演）
下期接演 紅杏出墻記 ▲下集▼

大同電影院 今天開演
滿映出品有聲對白巨片 現代男兒
下期古裝歷史巨片 木蘭從軍

明星電影院 今天開演
滿映有聲對白新片 園林春色 季燕芬主演
半價證有效

東北大戲院 今日開演
華新公司有聲對白滑稽巨片 白雪公主
陸露明 陳娟娟 主演

亞洲大戲院 【今日開演】
國華公司有聲對白武俠巨片 紅石山
周曼華 白雲 舒適 合演
下期開演 藝華公司有聲古裝 王釧寶

馬迭爾電影院 今日一點開演
夜のタンゴ
燃え上るバルカン

中央 華樂 新舞台

戰情迅報

要聞第三版

對顧祝同本據金華 日軍開始猛烈攻擊

【浙江省前線二十五日電】沿東陽河峽谿，向渝方第三戰區司令官顧祝同本據金華，如潮湧進擊之日軍，以二十五日之早朝爲期，由該市南北兩側，一齊開始猛烈攻擊矣。

完全占領武義後 復攻陷東陽西南赤岸街

（浙江省前線二十五日電）日軍某精銳部隊，自殲滅東陽河敵暫編第九軍某某大部後，大迂迴南進二十二日午後五點在永康南方擊收敵軍，攻陷該市，廿三日傍晚完全佔領永康西方十四公里之武義，同時日某部隊二十三日攻陷東陽西南十八公里之赤岸街，當日午後沿康順南方東陽江岸進出於金華東方十三公里之積丹山東西地域，目下猛攻中，與此相呼應之西側進攻部隊，在浦江南方殲滅新編二十一師敗走部隊及第十六，一百五十六各師，二十三日又進出於康順惠鳴線上矣。

敵對金華防衛絕望 樞要部已歸日軍掌握

（浙東某某二十五日電）由東陽河岸猛進中之日先鋒一部隊，廿四日上午肉迫至浙東敵最重要據點之金華東方數十數公里，今已即將突入該市，敵將對金華之防衛業已絕望，據日空軍之偵察，該市有敗走敵軍八十八軍與增援部隊混合出入，陷于大混亂狀態，該市南方之一橋，鐵路重要設施，皆已炸毀，烈火沖天，慘憺已極，又據另一航空部隊之偵察，與金華東方約六公里之二仙橋附近所構築之高地防線，陣置鎗座若干個之堡壘數段，更於市街設置壁柵防禦線，城壁，設有鐵條網速射砲陣地，城內有十數個帶槍眼之碉堡已形成三，四段之強固之防禦陣云。

日軍制壓浙江樞要部 有名之螢石鑛產地在此

【浙東○○二十四日國通】今次浙東作戰，我軍制壓以金華爲中心之浙江省樞要部，甚至掌握其第一頂螢鑛區，即該方面爲世界有數的螢石產地，蓄量達百萬噸以上者，有諸暨，武義及新昌等鑛區，發掘數百，數十，東陽前已行開發，武義附近，有二十五處，其中有一鑛區之埋藏量，達數十萬噸云。

冀中剿共作戰 擧獲赫赫戰果

北京二十六日國通電：爲剿滅隱居于冀中地區之呂世淥麾下之共產軍，而一日自一日來行動之冀中軍區剿滅作戰之各精銳部隊，爭服一切的困難與辛苦，搜索四分五裂，潛伏于各處之敵，而連日活躍中，惟去二十三日，我笠井，吉野，木葉各部隊，以及米島，大野，田代，山崎，酒井，安江各新精銳，對於連深縣武强衡水之地帶出現之第六分區【司令長江】，及警備旅第一團其他主力二千五百加以包圍猛攻，擧如左之大戰果，且目下正調查遺棄屍體中，有無幹部敵將校中。

遺棄死體一，三五〇。
捕虜二五〇。
鹵獲品輕迫擊砲一。
重機一。
輕機一。
小鎗四七七。
同彈藥一六五八。
手榴彈四一二八。

又於一次之戰鬥，即能獲如此多之敵遺棄屍體，乃向來所未有之勦共戰之新紀錄也。一方軍事設施，紛紛覆滅，民衆均行叛離，蒐集情報，陷于困難境地之共軍，今後覆滅之可能性，更形濃厚，故此戰果，頗值注目云。

土耳其輪船於黑海遭擊沉

【里斯本二十五日國通電】路透通信社二十四日君士坦丁電，土耳其輪船挨凱克號，（五五〇噸）於黑海保加利亞水域巴西利克里姆附近，受國際不明之潛水艇之魚雷攻擊，立即沉沒，聞此船係於由保加利亞之波格斯港向君士坦丁歸還之途中，而遭難者，僅五日間土耳其汽船二隻，致土國民非常憤慨云。

英三千名勞工不滿待遇 發生同盟罷業

（柏林二十五日國通電）日內瓦路透通信云：最近同盟罷業積發之英國格闌東岸之船渠，發生同盟罷工，據云三千名以上之勞工，因待遇之不滿，及資源遲到之關係，社業一時陷于中止狀態，而入于反對待遇之狀態矣云。

週間國際展望 於東亞及歐洲方面 樞軸軍展開大攻勢

△在極東孤立無依之重慶

重慶恃爲生命線之緬甸戰線，亦於皇軍作戰之前，終歸潰滅，此皇軍更進擊雲南省，如大本營竹田少佐廣播演說所述，「我軍已確立，何時均可進擊昆明，或重慶之戰勢，」如斯喪失緬甸派遣之最精銳部隊，携機化部隊，且與英美切斷連絡之重慶，於不能期待西北公路之現在，遂落漠爲（極東之孤兒）。此際我在蘇皖軍增勢對重慶壓力，猶其前十五日開始之浙中要城浙東方面之新作戰，與殘存抗日軍以一大痛擊，同時粉碎重慶以爲補充抗戰力之山，浙江省沿岸之密輸路，因此重慶轉心變方，臨于開戰以來最大之危機。

△德春季攻勢將至

奇爾則牛島德軍之攻勢，可以當爲對蘇全面攻勢之開始，然自其他戰線德軍取守勢內態勢觀之，似乎尚未開始本格的春季攻勢，然奇爾則戰線，與赤軍以殘滅的打擊，於壓倒的勝利之中終了作戰，由此德軍已確立對蘇本格的攻擊之基礎，至於德軍其次之作戰，多觀測由奇爾則牛島橫斷亞速海將於高加索敵前上陸，開始進擊。一方哈科佛戰線赤軍，反而攻勢，因此方面地勢平坦，適合機動作戰，致兩軍若以五十噸以上之新型重戰車出動迎擊，德軍亦以新兵器之輕戰車砲而應酬，其死鬥狀態，實係空前，然德軍巧誘赤軍，與以其大損害，而挫折其戰略，赤軍之突破作戰似未成功。此外北方戰線氣候轉暖，湖澤活潑，因路泥濘難行，故較南部戰線戰局之發展頗遲，總之昨春之德蘇戰雖由德軍之電擊戰而開始，今春德蘇兩軍均準備就緒，當展開重大激戰也。

△非難邱吉爾之聲日昂

自緬甸戰線完全敗北以來，聯合國之脆弱，亦日而，由此情勢，反映出英國民對英議會之不滿，是加攻擊邱吉爾之聲日昂，於二十日之下院席上，不僅反對黨非難政府對戰爭遂行政策之束手無策，再三陳辯，是而邱吉爾維護蜂起，陸告缺席，以一新人爲英印交涉失敗之責任者克里布斯代辯，倘不能抑止此不滿，故邱吉爾最後第取信任投票手段，檄欲藉此回避責任，英之現勢，較諸全國民一體，戰爭完遂之決意益固之我國，大相懸殊分可憐云。

△毅然抑留日人

開戰以來，美國抑留之德意等樞軸外交官等，由於交換交涉之成立，故最近皆安然返回故國，獨之而據較先撤退之駐美意大利大使等倫那氏之體驗談，美英側與日本之抑留民之交涉，已將於最近實施，在美收容之日人，約六千名，然美國官憲，對該日人等，以日本爲可怕之敵人之理由，而與以殘酷之壓迫，但日人仍毅然不屈，一方美國國內因逐漸敗戰，混亂愈甚，由於軍需生產力之低下，以致作戰計畫之挫折，並因生活必需品之缺乏，竟呈空前未曾有之物資價暴騰等，此亦爲向稱世界第一豪華政策之美國民，乃感其悲鳴云。

衝狂濤日軍登陸奇絕 安本島日軍勇士血戰慶成功

「續」

不啻撈針，極難發覺，在故凡充當此項任務者，須精神方面須有堅毅不拔之觀力，在體力方面又須有精悍強健之氣力，非有「不入虎穴，焉得虎子」之精力，斷難勝此任務，當一月三十一日深更，未行登陸作戰之前，我方掃海艇先在安本島之秘處附近，以果敢敏捷之動作，布煙幕同時由各輪送船卸下登陸用小艇，登陸戰士將登舟準備出發登陸，而掃海艇隊，立時對照登陸地點之敵陣，調準砲口準備施砲掩護登陸之我軍，準備將然就緒，而我方之登陸舟艇已逼敵岸於是隨着信號彼我展開砲門一時砲火齊鳴，卒將敵軍擊退，然我軍登陸後，天色已經大亮，恰在是日氣候轉變南方獨有之豪雨淋盆而下附近森林地帶，一路猛攻進擊拉哈飛機場，不圖此時接到敵潛水艦隊來襲之警報，於是我掃海送團之掃海艇抖擻神威，對於敵軍潛水艦，發射巨彈迎頭痛擊，終將敵艦一擧殲滅，整個完成登陸作戰，但此不過登陸作戰之一幕，此項作戰終了後，掃海部隊立時襲入安本灣，是日夕刻突破三十公里之險路展開協助攻略拉哈飛機場之砲火，此時特別陸戰隊頑強抵抗之敵軍，正在拚命撕殺，一場血光刀影・罩住敵軍陣地，進在射岸之敵軍砲台，殷殷發射巨砲助戰，其情景之凄慘壯絕，實難筆述，我掃海艇方指向敵軍砲台，砲口向前進，一齊猛烈轟擊砲台，須臾敵軍砲台全身已被砲火籠罩，未幾敵軍砲台方面起白旗投降服，於是掃海艇又調轉砲口指向拉哈飛機場北方高地之砲壘陣地，開始猛轟，巨彈落處，敵壘立刻化爲飛灰，值此敵軍陣容漸次搖動，而我方之掃海艦軍與特別陸戰隊，益發神威，急襲猛擊不稍寬緩，至此頑敵已呈敗勢，而掃海部隊，一方使友軍作戰有利展開，一方在敵彈雨飛之中，悠悠着手於啓發安本灣中機雷之工作，日軍掃海部隊，在碧藍之海面上，所浮之無數機雷原突入行去搭乘之船員，對於刺目之爆發閃光，皆毫不變色，皆泰然自若艇，尾海水亦○○○掃海艇之掃因與機雷相觸，該掃海艇由尾部遂開始沉去矣，此時皆注視該艇，不肯稍移目光，遠征海洋，以水葬屍之精神搭乘員，皆據有之，故是等乘員不明而司令呼「○○掃海艇萬歲」遙連○○艇上悲痛之退出命令，於沉沒之瞬間始行發出，在機雷爆烈之時，讓蕭建文特務上尉等二十一名之勇士，竟化爲護國之華，任何人等皆熱烈迸流，而不忍離開將沉沒之艇，徒然之感傷，不能死中○○掃海艇生存之搭乘員，轉搭僚艦之先頭海面，而不過在激戰之進行作戰，此刻掃海部隊之挺身奮戰，而復行開始決死之掃海工，活躍，特別陸戰隊遂於翌三日午前六時完全占領拉哈飛機場，同時於帕家上陸之陸軍部隊，擊破荷印軍隊，而行入安本市，安本全島之戡定遂行終了矣。

已完

被擊沉之美艦解

（東京二十六日國通電）被擊沉破之美艦解

△主力艦「諾斯克羅伊那」於一九四一年四月竣工，排水量三五，〇〇〇噸，速力二十八節，乘員千五百名，主砲十六吋砲九門，有搭載機八架，該艦爲美國之最新銳主力艦。

△甲巡「路伊斯爾」於一九三一年一月竣工，排水量九，〇五〇噸，速力三十二，七節，乘員六百十名，備砲八吋砲九門，搭載機四機

「甲巡「坡爾特」於一九三三年二月竣工，排水量九，八〇〇噸，速力三十二，七機，乘員五百八十一名，備砲八吋砲九門，水上機四機搭載云。

美遣印技術使節團 格烈迪一行抵開羅

（里斯本廿四日國通電）據UP通信開羅電稱，赴印度之美國遣印技術使節團長格烈迪，後對羅大總統將關議前自印度抬來之一行二十三日抵開羅，之其三十五條之提案及其他，共談述如下：印度之戰時生產，自戰爭勃發以來，收到非常之好成績，此際由政府之手，設置工場，發揮印度工業之機能，當前之急務云。

美商船沉沒

【里斯本廿五日國通電】美海軍省二十四日發表：美商船一隻，於加勒比海遭魚雷之攻擊而沉沒云。

長崎丸沉沒

【東京二十五日發國通】東亞海運汽船，日華連絡船長崎丸，五月十三日午後二時八分，於長崎港外，致觸本方機雷沉沒，已行救助客人員之大多數，僅有死者十三，行方不明者二十六之犧牲者云。

對雲南西部各要地 行大規模轟炸

【上海廿五日電】據昆明來電稱，日本航空部隊，本月二十三日對雲南省西部各要地，敢行大規模之轟炸，又該日上午十一點半左右，日軍戰爆聯合大編隊，更行急襲保山，對附近軍事設施，投下多數之炸彈矣云。

日華南派遣軍 擧行戰亡者慰靈祭

【廣東二十六日國通電】爲弔祭於華南戰線逝去之護國英靈，而擧行之華南派遣軍戰亡者合同慰靈祭，以華南方面最高指揮官爲主祭者，業於二十五日午前十時假中山記念堂嚴肅擧行云。

私立哈爾濱松島日語學院　民生部認可

募集人員　一年生…一百五十名　二年生…插班干名
入學資格　國民優級學校卒業或有同等學力者
報名期日　康德九年二月二十五日止
試驗日期　康德九年二月二十日
試驗科目　日語，常識，口頭試問
試驗場　本學院
附記　簡章及入學願書函索即寄須附郵票四分
學院址　哈爾濱道外中十一道街十七號　電話九八八一

本場特聘東洋技師機製各種木履樣美料堅定價低廉產品豐富批發零售
場址　哈爾濱道外太古南十六道街路西三號　電話番號四六二七
誠泰祥木履製材場

滋補强壯　解毒良藥　斷癮除根　決無痛苦
戒煙良藥 吉福德祿　廣徵代理藥店
本行發售戒煙良藥吉福德祿迄已三載，能戒除煙癮對於痔瘡皮膚潮濕以及婦女病症腹痛等病服之無不立見奇效，滿洲國境內各省市縣各大藥房均有代售，誠恐邊遠地方未及週知各藥房有意者有之特此再爲聲明務請速處各藥店速來函購價爲銷售以期普濟，各病同胞早日除患不勝翹企之至
規定價目　五十錠壹瓶一元七角　一百錠壹瓶三元二角　二百錠壹瓶六元　六百錠壹瓶十七元二角
代理者一律給予三成佣金新要保不煩押金均用現款交易
總批發處　滿洲洋行　東京大和通五番地　電話七〇七，五

（婦女的救星就是）月月紅
主治　▲貴血…月經不調…經…神經衰弱…他…婦女雜症　共
製造發行所　五洲大藥房　奉天瀋陽區一德街一ノ二九號
每瓶定價一圓　各埠藥房均有代售

淨面藥膏 齊司多靈
主治皮粗紋縐汗疱粉刺血瘡癢癬膚黑面暗春斑
夏疹潤面整顏除斑去疹化裝新藥
功效潤膚嫩顏較雪花膏力强效速除斑點脫比油
藥性厚愈切
風行全球男女適用化裝良藥老幼咸宜
醫師化驗不含鉛質不浮白粉不結油膩
批發零售均所歡迎　中央大藥房　哈爾濱石頭道街一九〇　電話二九五二

內病外治 消積靈　不用針灸服藥刀割之苦　腹中積塊癥瘕自消除
此藥在京津哈行銷數十年純用攻破之法凡男婦老幼氣塊食塊血塊寒塊癥瘕積聚以及婦女滿腹硬如鐵石日夜疼痛經閉多月不通乾血癆症小兒大肚食積面黃肌瘦速將此藥照方束之患處藥力由毛孔直入病所由硬而軟由軟而化爲沾液自大小便而下不痛苦不誤作事指日保愈病化急速取下孕婦莫使受切要切要
△定價　大劑國幣十元，中劑國幣七元五角，小劑國幣五元　外埠函購郵費二角並說明書備索
哈爾濱獨家經售處道外桃花中間樓上佛閣氏藥房

維他命B1的含量
約爲啤酒酵母製劑的十倍

體內維他命B1不足之人、作事甚易感覺疲勞同時胃腸機能衰弱、食慾減退、營養不良、便秘腳重、甚或釀成腳氣（軟腳病）、危及生命。

諸如此類症狀之時、强力米太寶靈片的內服、非常有效。此因强力米太寶靈片中含有多量的維他命B1（約爲啤酒酵母製劑的十倍）、得由內服法以補給體內維他命B1的不足、所以最有去疲勞・健胃腸・增營養・治腳氣的功能。

詳細仿單函索即寄

【包裝】100片　300片
各大藥房　均有經售

總發行　武田長兵衛商店　日本大阪市東區道修町
滿洲總發行　滿洲武田藥品株式會社　奉天市大和區春日町

强力米太寶靈片

展示日海軍無敵威力

今日海軍紀念日舉行多彩行事

開時局講演會並時局映畫大會

濱江大東亞民族解放聖戰方酣，捷報頻傳中，迎非常時局中之今次第三十七回日本海軍紀念日，為昂揚大無畏之日本海軍威力，特由哈爾濱市公署，日本帝國在鄉軍人會哈爾濱聯合會，以及協和會市本部等，共同主催之下，決於海軍紀念日之本日(二十七日)，特有下述式典，以及時局講演會等開催。

艦旗揭揚祝賀大典

適當海軍紀念日之佳辰，本日(二十七)午前八時三十分，於南崗哈爾濱神社境內，將由各方參加下，舉行軍艦旗揭揚祝賀式典。其順序為宮城遙拜，神社禮拜，對戰歿英靈默禱，日本海戰詔書奉讀，祝詞(駐屯軍司令官，于濱江省長)，致詞(市本部長)，最後三唱日本海軍萬歲。閉式後，全員整隊街頭行進，並於通道路日滿軍人會館前，舉行分列式典，全員至忠靈塔參拜。

時局講演映畫大會

為期廣向一般民衆昂揚日本海軍精神與當日露大戰時海軍東鄉大元帥所統下之海軍作戰勇猛精神，並所書之「皇國興廢在此一戰，願諸一層奮勵努力」名言，今於海軍紀念週間時，一般均於胸前，佩以海軍軍旗及所遺當時鼓勵海軍勇士之名言章，用示紀念其厥功偉績。此外並由主催者舉辦之下，特定本日(二十七)午後六時半起，在道裏地段街商工大廈內，舉開海軍紀念江時局講演大會。屆時講演者，將由哈爾濱特務機關鈴木大佐，及日本海軍武官前田中佐，分任講師。同時上映時局電影，用示昂揚日本海軍威力與擴大慶祝。同時，更於街頭，商店，或電汽車上，無不裝飾祝賀海軍紀念等字樣之裝飾云。

省下保健衛生會議

今日起在省署開催

指示及注意事項等已決定

濱江省公署，為期省民衛生觀念之普及，並謀體位向上起見，特定期於本日(二十七日)午前九時起，至二十八日止，亘兩日間，假省長官房大會議室，召開市縣旗保健衛生會議。由各市縣旗保健課係科股長等參集之下，共同協議。茲將日程誌之如左：

△會議日程

一，五月二十七日午前九時起，着席，向日滿兩國旗敬禮，建國神廟默禱，開會之辭，省長訓示，民生廳長訓示，保健科長訓示，保健科各股指示事項說明，保健科各股注意參考事項，質疑及希望事項之說明應答。二，第二日，五月二十八日午前九時起，懇談，閉會之辭。

△指示事項

一，保健股指示事項：關於綱紀振肅人事刷新之件。二，關於縣旗保健股及衛生股(係)事務分担之件。三，關於保健診療用自動車之件。二，醫藥股指示事項：一，關於公立醫院運營之件。二，關於公立醫院暖房其他改修之件。三，關於公立醫院月報提出之件。四，關於公醫及囑託公醫之指導監督之件。五，關於限地醫師之地域限制之件。六，關於無免許醫藥者之取締之件。七，關於漢醫會之育成助長之件。三，防疫股指示事項：一，關於傳染病防疫計畫樹立之件。二，關於傳染病患者早期發見之件。三，關於傳染病患者發生轉歸報告屬行之件。四，傳染病患者及其家族辦理之件。五，藥品販賣營業者取締之件。六，劇毒藥販賣取締之件。四，體育股指示事項：一，關於運動用具之統制配給之件。二，關於國民體力證檢定及滿洲產業體操實施之件。三，關於學校用統制藥品配給斡旋之件。四，關於學校體育衛生講習會開催之件。五，煙政股指示事項：一，關於鴉片麻藥斷禁政策重點指示之件。二，關於煙政職員充實之件。三，關於防止官士私化事件。四，關於康生院復活運營之件。五，關於鴉片麻藥配給對策之件。

△注意事項

一，醫藥股注意事項：一，關於公立醫院職員任用申請書類之件。二，關於福民診療所新營之件。三，關於開拓地綜合病院建設之件。四，關於當省管內醫療屬佳所異動相互通報之件。五，關於認許申請書類整備之件。六，關於公醫診療月報新患者病類別月報提出之件。七，關於開拓地衛生實態調查之件。八，關於一般縣公醫費令達之件。二，體育股注意事項：一，關於學校體育用具之購入法周知之件。二，關於運動競技者之登錄之件。三，煙政股注意事項：一，關於鴉片麻藥賣下代金納期確守之件。二，關於烟灰鑑定之件。三，關於新包裝鴉片烟膏配給賣下價格制定之件。

武勳赫奕

于鏡濤祝

教師能否克盡厥職

全視視學指導如何

昨市縣旗視學會議陳參事代省長訓示

濱江省公署，為謀管下教育之發展及視學機能之日益向上起見，特於日昨(二十六日)起，假省長官房大會議室，開催市縣旗視學會議。于省長因公出張，由陳參事官代理出席，並致訓示如左：

今日稍本署召開市縣旗視學及視學委員會議之機會，得與諸位會晤一堂，披露所懷，不勝欣慰之至。試觀世界各國，其國家文明隆昌，無一不由於國力之培養而造成之。然此國力之培養，由於國民之知識程度高尚與低劣，體格康健與衰弱，以為判斷者，自不待言矣。然則國力之所以充實與否，全視乎國民精神力與國民活動力之充實如何耳。當此大東亞戰爭非常時局之下，人之資源養成，物之資源開發，實為當前之急務。然國民精神訓練，知識之培養與體格之發達，設無相當之訓練陶冶，絕難奏效。故欲達成人之資源充實，物之資源開發，其根本條件，端賴教育之實力。蓋教育者，即培養國民智德之利器，訓練體力之良方也。我滿洲帝國為大東亞新秩序建設，共榮圈確立之中心國家，担當興亞聖業，不問可知矣。為達成崇高之聖業，偉大之目的，不得不期待於第二代國民良否，是又在身任國民教育之國民學校教師者，能否克盡厥職，徹底覺悟其責任之重大，並担當視學者之指導教學力之如何耳。諸君身任視察指導教育之重責，對於教育之努力，素所欽仰，惟望以身作則，認清責任之重大，地位之神聖，作教育報國之決心，滅私奉公，益加奮勉，鞏固後方國防，作槍後之支援，以不眠不休之精神，銳意振興國民教育，則教育前途之光明，民族協和之實踐，必可至也。至學校之增設，教育內容之充實，尤賴諸君之努力也。茲於百忙之中，召開市縣旗視學及視學委員會議，本會議期間雖短，其內容極豐富，尚希慎密研討，詳誠審議，更期不虛此行，用收相當成果，是所至盼者也。

第三十七回海軍紀念日

世界無比之海軍

歷史未有之戰果

趙書

山口前副市長榮轉中央

臨行前對記者發表感想談

對在任二年各方援助殊為感激

由於今次中央人事之異動，哈爾濱市前任副市長，山口民治(見圖)氏，榮轉中央總務廳。茲當山口氏離哈就任之先，特對記者發表如次之感想談。敝人伴同中央之發令，轉任至中央，此事想已為各位所週知者。敝人自康德七年六月一日到任哈爾濱市，迄今已歷經二年。於此二年間，幸無多大缺憾，此皆為各方面之努力與協力所致。故非常感激，對於敝人身體之健康，素有把握與自信。孰料在任期間，亦許因事務之多忙，加之宴會等事情，生活非常不規律，在身體方面，感到相當之疲憊，今回忽轉任中央，量可能有休養時間。當敝人來哈之際，於訓辭中，即有健康之確保，民族之融和，事務能率之向上等三要素之發表，並於第一二兩點，姑且不談，就第三點事務能率之向上而言，考前一般官吏，多有以自身前途着想，以事務作為手段，以圖發展進取，此固然不為錯也。但當此時局之下，凡全國人皆應有徹底之覺悟與理解，故作官吏者，應拋卻自利而為公利着想。譬如以清掃一事而言，市內重要街路，當然要努力清掃，以求其美觀清潔，但對於小巷小道，亦應注意清掃，以達成清掃之本義，由此即可知一切。今次敝人離哈去新京就職，哈爾濱副市長之後任，由都富佃氏接任，新任副市長乃任過安東市副市長，為行政界之先輩，對於地方行政，非常熟知而賢明，今次轉任來哈，當能有一番高明之指導與飛追之發展。敝人本為司法界人，二年始遷入行政界，故對行政一事，頗覺抱歉，但在任二年間，多蒙各位之指導援助，敝人非常感激。今後尚期七十二萬市民，一體努力前進，使哈爾濱有新的發展云。

哈爾濱四十年回顧史 (選於民國六年九月之報) 轉載禁止

各埠新聞

「奉天」清鄉總局已開辦

奉天張軍長，因青紗障起，所有之陸防軍隊，不敷分配之用，以及各屬警察，以兼辦清鄉，派王恩普為清鄉局總辦，業已多日，惟以籌備非易，於九月一日，方始開辦，至於四路應設之清鄉分局，則定於九月十五日，正式開辦。

共他之小稜房，每日宿膳費，共收三疊布，而住客方面，均嫌昂貴，其實魯布之價格日減，百物暴漲，不但無利可圖，較之民六九月以前，實則有虧無盈云。

電訊財政要件

奉天省長公署，於民六九月六日，准北京財政部渠電稱：中國財政，近年以來，受各方面種種之影響，中央與各省財政，無不困難異常，而中央財政一項，較諸各省財政，其困難為尤甚。諸待整理，尤屬緊要，對於財政各要件，仰將關於財政統盤籌畫，詳細調查，確切具報，以憑核奪。省公署接得此項部文之後，除對一切支出，切實撙節外，對於下開各項，飭令財政廳查明報部，(一)上半年之預算，預算之案，業有定額，惟自政變之後，各省臨時支出之款，無不特別增多，奉天上半年季，所有軍政防務各款，是否其出入與原定之預算相符，(二)支出款之撙節，軍餉一項，關係重要，必須預為儲備，嗣後內外財政，均應設法撙節，以資挹注，該奉省究能撙節若干之數，(三)地方款之增加救濟財政之政策，共節流辦法，雖為目前之要著，終不若開源所資挹注，奉天一省，地大物博，出產豐富，對於地方之捐務，如何可能設法酌量增加，某項可以創辦新捐，極力籌備，以裕國家財政，(四)各項欠款之清解，中央財政之支絀，已達極點，全仗各省，所為之解款，歷年以來，所欠中央應解之款，為數頗鉅，仰即迅速設法籌措，即日如數解繳清楚，切勿再事拖延，(五)善後費之籌解，前者各省將軍團，於民六夏季，稱兵京都，不但有臨時之支出，且有善後之用項，共款為數至鉅，仰各省設法籌解善后之協款，奉天一省，素具擁護中央之熱心，善後協款，能籌若干，應即電聞，(六)金融之情形，自民六以來，中國金融界，均受莫大之影響，又兼中外商民人等兌現者，以致銀根缺乏，紙幣滯窒，是以酌量限制兌現，該省所有公私銀行甚衆，所發行之紙幣，為數極鉅，各銀行對於兌現之紙幣，如何應付及現貨籌備云。

都富新任哈副市長

決定來哈行程

今日午後一時十七分抵哈

新任哈爾濱市副市長都富佃氏，本擬定二十七日午後四時一分到着哈爾濱驛，現在因某種關係，已將赴任行程改定如左：

△由新京驛出發：二十七日午前八時十分。

△到着哈爾濱驛：二十七日午後一時十七分。

△參拜哈爾濱神社：一時三十五分。

△參拜忠靈塔：一時五十分。

△放送：由午後二時至二時十分。

△會見新聞記者：午後二時三十分，在大和旅館。

警局新舊副局長

昨舉行交接式

田坂副局長對屬下訓示

繼園田完爾氏之後，榮任哈爾濱市警察局副局長之前警務司理事官田坂又十郎氏，已於昨日(廿六日)來哈蒞新，並對所屬僚行新任之詞。茲誌要略如左：

整隊相迎 新任哈爾濱市警察局田坂副局長，於昨日(二十六日)午前，當由該局以各科署隊長等全員，首於門外整隊出迎中，蒞新官之申告畢，入副局長室，則赴局內各科巡視一周，繼於該局東側，齊集各員，由田坂副局長對屬下行新任訓示。其大要謂：本人(局長自稱)前在警務司辦理內政，與第一線警察官之職責不同，幸有前任園田副局長，遺留佳績，並有諸位之努力，今後仍可互相携手，對於非常時局下警察官所負之重任，努力完成，上仰局長之指示，下賴各位之援助，一同邁進。今所欲言者，要有二點：

勤務求精 各位所担當之職務，務須精中求精，不要懶惰，勿以自所辦理之事務已達圓滿成果，無須再精者，是對所處理者，必再反醒，力求改善，亦即所謂精中求精，完遂警官之重任也。

綱紀肅正 對於警察官之綱紀肅正，以及把握一般民心，不必再述，久已印於諸位腦海者，希望無論何時何地，對諸民衆，必以誠懇之態度，使各信賴警官，完成重大責任，發揮大無畏警察官之真正使命。

互相團結 必以互相團結，對於以往偉大警政之功績，深感諸位非常活躍於第一線上，今後願與諸位攜手，完成非常時局國防下警官所担當之重大責任，向完成之途邁進。總而言之，以明朗正直誠懇，尤對滿人警察官之訓練，以下更應攜手，必須向光明偉大綱紀肅正，以及警官精神作興之途邁進，一同勇往邁進，僅以菲語，略充新任之詞。

門前恭送 於前任園田副局長，與新任田坂副局長，對所有事務引繼後，而告勇退之園田前任副局長，於昨(二十六日)午後一時許，當由單局長以次全員官警，於警察局門前列隊恭送中而離任矣。

保衛開拓團員之健康

廿九日在省署官房大會議室

舉行開拓團保健指導員會議

濱江省公署，為期保衛開拓團之健康起見，特定期於本月二十九日午前九時，假省長官房大會議室，開催開拓團保健指導員會議。茲將日程誌之如左：

△會議日程：着席，向日滿兩國旗敬禮，建國神廟遙拜，默禱，開會之辭，次長訓示，保健科長訓示，保健科各股指示注意參考事項說明，質疑及希望事項之說明應答，懇談，閉會之辭。

△懇談事項：一，開拓地保健衛生之施設。二，開拓地傳染病患者之隔離。三，開拓民衛生思想之普及並體位之向上。四，開拓地診療施設並整備。五，保健指導員囑託縣公醫。六，開拓地姙產婦保健乳幼兒之哺育。

△指示事項：一，開拓地綜合病院之建設。二，開拓地保健衛生之指導。三，關於榮養事項。四，姙產婦及乳幼兒衛生事項。五，衛生教育事項。六，飲料水事項。七，開拓衛生實態之調查。八，開拓團與衛生股連繫之件。九，開拓地狀況報告。

一高校新校舍

昨舉行地鎮祭

濱江省立哈爾濱第一國民高等學校，鑑於原有之校舍不敷應用，特預定在沙曼屯新建校舍，於日昨(二十六日)午後四時許，舉行地鎮祭。各界首要多往參加，濱江省參事官陣偉儒氏，代表省長，並致祝詞如左：本日為第一國民高等學校新校舍建築，舉行地鎮祭之吉期，本人得參與盛典，無任榮幸，爰為詞以祝之曰：

皇皇饗合　奠厥崇基

鳥革翬飛　胚胎斯祭

輪奐翱始　絃歌之悌

春風舞雩　萌苗於茲

凌雲傑閣　不日成之

載欣載慰　祝以無疆

巴彥縣新產六足牛

兩足生於脊背盤於上面

濱江省公署，茲據巴彥縣長報稱，該縣下扶村西五屯區八牌三十九號，住戶農民馬殿春家，種地六晌，飼養乳牛一頭，於本年四月十八日午後二時產生小牛，除其他形體與牛同樣外，惟其脊椎骨中頸，多生二足，盤於上面，約有尺餘。該農人家境窮困，擬請省方予以獎賞，以便將該牛供學術之研究，或置某動物園中，任便觀覽云。

(寫眞：新生之六足牛)

道外署新建留置場

本日動工兩月後完成

道外警察署當局，為謀現在留置場之改善，遂因犯計，並得地方有力紳商，予以寄附金等，鼎力支援下，新留置場之取圖，係仿首都警察廳留置所建設，係二層樓。決自本日(二十七日)開始動工，約於二個月期間，即可告竣。該竣工後，適應合乎衛生之時代化者云。

省整備委員會

今日開幹事會

濱江省整備委員會，為審議各項物資事宜，定於本日(二十七日)午後一時三十分，假南崗阿什河街濱江俱樂部，開催幹事會。茲將審議事項誌之如左：一，關於第七回綿絲布配給之件。二，關於木炭包裝材料生產及蒐荷配給之件。三，關於鐵鋼類配給之件。

放送節目

九年五月廿七日星期三

六·〇〇 (新)開始音樂，國歌，建國體操唱片

六·三〇 (連)初等日本語講座

七·〇〇 (東京)報時

(新)新聞，建國體操

(新)唱片

管絃樂：羅馬之泉

一一·三〇 (奉哈)經濟通訊

正午 (東京)報時

繼續(奉)河間大鼓：下南唐(八〇)

〇·三〇 (新)新聞，唱片

一·〇〇 (奉哈)經濟通訊

三·三〇 (新)學校放送

一，講話：建國忠靈廟與其例祭

二，文教通訊

四·〇〇 (新)新聞，告知

四·三〇 (奉哈)經濟通訊

六·〇〇 (安)兒童時間

講話與唱歌

六·二〇 (新)兒童新聞

六·三〇 (新)中等日本語講座

七·〇〇 (東京)報時

繼續(哈)新聞，告知，

(新)新聞，告知

夜間節目預告，唱片。

七·三〇 (新)講演

親邦海軍紀念日感想

七·五〇 (新)吹奏樂：一，軍艦進行曲。二，進行曲「興亞之曉」。三，圓舞曲「超泉濤」。四，大平洋進行曲。

八·一〇 (哈)錄音

江上軍之一日

八·一〇 (新)合唱：一，惟餞聖高。二，鐘聲。三，協和青年團歌。四，阿里路亞

八·四〇 (新)新聞，新聞解說

九·〇〇 (哈)舞劇

一〇·〇〇 (東京)報時

(新)新聞

繼續(哈)新聞，告知明日節目預告，唱片

一〇·三〇 (北京)京劇中轉

公示送達

原告 孫佟氏

原告 張國禎

右兩名共同訴訟代理人 律師 趙慶祿

被告 孫財

右當事人間康德九年往字第一六號交付人身請求事件，向被告孫財應行送達之左記書類保管於本院，到場迅行收領為荷。

一，康德九年六月十九日午前九時到場言詞辯論期日傳票一張

一，訴狀副本一件

康德九年五月二十二日

哈爾濱地方法院驛東分庭 書記官 張嘉數

注意：右開書類未受領時，以康德九年六月十二日該書類於法律上視為送達。

遺失股票聲明作廢

哈爾濱市同興南醫園張啓名義第元號股票一張六十四股，計國幣三千貳百圓，又第元號續股股票一張六十四股，計國幣三千二百圓，呼蘭縣同興南公記醫園張啓名義第三號股票一張三十股，計國幣三千圓，張啓貴名義第十二號股票一張五股，計國幣五百圓，厚善堂名義第二十五號股票一張三十股，計國幣三千圓，茲緣郚人在原籍紹興遺失，業有哈爾濱市同興南醫園及呼蘭縣同興南公記醫園另行補發新股票，同時變更名義，倘嗣後有發現該遺失之上述股票，均完全作廢無効，特此登報聲明

聲明人 張啓 敬啓

華樂舞台

京津久負盛名梅派青衣

言慧珠劇團

譚派老生 王琴生

小生 周維俊　丑 貫盛吉　花面 趙炳嘯　裡子 宋遇春　老生 李世琦

【今日劇目】 趙炳嘯 白良關　宋遇春 戰長沙　李世琦 四郎　言慧珠 探　周維俊 母

株式會社環城銀行啓事

啓者前於本年三月二十七日經非常股東會論議決辦理結束並將實行清理之決議案在法院登記茲根據公司法第三百十一條宣布凡與株式會社環城銀行有債權關係者請於本年七月三十日以前到馬家溝國課街六十號本行董事會申報過期不報即停予清償

董事長 札林

董事 關斯旦金諾夫 諸窩巴申內亦 缶拉班諸夫司基 仝啓

贈送黃色補丸

主治：先天不足後天虧損早洩滑精房夢長勞神精不振頭暈眼花耳鳴心跳手淫陽遺脾胃虛弱飲食減少膨悶脹飽食不消化善忘失眠精衰乏嗣(特點)服此藥能骨加萎可補血生精腦力靈敏強健生殖機能有讀書作事不倦之妙為營養唯一好藥無嗣飲服道免伯之憂靈效無比(贈送)黃色補丸每盒食價幣一元五角為普濟患者見起特別贈送買一盒贈送一盒購一打送一打每打十七元歡迎函購不加郵寄費

總發行哈爾濱道外十五道街

金勃先藥房 電話四八三九番

宴賓樓飯店

包辦酒席　隨意便酌

電話 六二四九　二二七二

新城工程師事務所

土木建築設計製圖鑑定監督委託許可

辦理時間 午前九時至午后四時　午后六時至八時

地址 道裡新城大街一四七號 中國(五道街)

電話五二一五九番

△請看介紹數學名家

尹先生非同別者眞有經驗實學新法另有寄功星命之相果能指定方針破除迷俘已往未來語語不空句句應驗不爽特號靈仙請君欲問前途請去一問方知不謬前言矣

▲介紹人 胡潤澤 郭際唐

▲哈市道外富錦頭道街王琢予對過

尹靈仙卦館

介紹鋼琴教授

國內閨閣小姐愛好音樂者頗多苦於教授無人或無相當傳習之地途放棄中止茲有滑智俄女士近由第一音樂學校卒業習鋼琴已經十年願畢其所學授之同好閨閣小姐倘有願研究鋼琴藝術者可到馬家溝教堂街八十號面議商洽是為至幸

介紹人 徐程九 王維周 范介卿 李國鈞 楊墨宣 關鴻賓 仝啓

「春季第二次賽馬日割」

第五日 五月二十七日(水祭)

第六日 五月二十八日(木)

第七日 五月三十日(土)

第八日 五月三十一日(日)

每日午前十一時四十分發賣開始

入場券十元 搖彩票壹圓

△賽馬場行列車運轉 料金往復四十錢

往 ▲哈爾濱驛發 十一時三十分 ▲王兆屯驛着 十一時四十五分

復 ▲王兆屯驛發 十七時二十六分 ▲哈爾濱驛着 十七時三十四分

滿洲馬事公會 哈爾濱賽馬場 電話 [illegible]

猶太醫院

道裡中國五道街四十 電話七三三三

病房單間或公衆房間設備俱全收費低廉電氣診治均有專門醫光自設化驗室化血士及其他一切並有各種治療室愛克斯鐳光照像

醫師 牙信斯基

專門 皮膚科 內科 花柳科

▲備有：德國最新式超短波電療機器及愛克司光機等

▲診時：午前十一時至午後一時 午後六時至八時

哈爾濱道裏外國七道街一三號 (電話三七七五號)

牙醫 雀結力

備有愛克斯光，專門齒科各種病症

接診時間上午十時至下午時午後另請

星期日午後停診

哈爾濱道裏商務街十八號

從即前牙醫多貝利石滿舊址

大東亞共榮圈

戰時國民常識問答

圓桌會議是甚麼會議?

問：關於國際會議，常常有所謂圓桌會議，這種會議是大家圍繞着一個圓桌而開會嗎?（密山縣馮澗附問）

答，「圓桌會議」若按字義說來，酷似大家圍繞着一個圓桌而開會議的，其實並不是這樣的，他的原來這個名稱，是由外國語譯意而來，他的眞意義，就是不拘形式，如開會與禮啦，形式的關會辭，或演說啦，一概不用，亦不要很多的形式代表，乃是僅僅由少數直接担當其事者，互坐一處，暢開胸襟，互相交換意見，切實的，無隔膜的實行討論，

這句話，首先是太平洋會議所產生，現在成了我們一句常用語了，

且，這個樣的會議，並不是一定在圓桌而周圍開，用方型，長型桌亦不一定，總之，進一步說，乃是促膝相談的意思，

日本軍美本土上陸
四十年前之豫言今日實現〔續〕

所以召集，訓練，輸送，殊非易事，如欲將一大兵團與輜重丼軍用品一切，向太平洋沿岸輸送時，須具有日俄戰役時，俄國所嘗之經驗以上之覺悟，況俄國較比合衆國具有左開二種便宜。

一、宗拥有西伯利亞鐵道之全權。

二、該鐵道非無住民即人口稀薄，殆成戰時專用鐵道通過地方不受普通交通之障害。

然而合衆國之鐵道，在性質上完全與前開相異，尤如各地六市街村雜然，由東而比沃野至太平洋沿岸，約三千哩間，一般人民皆賴鐵道生活，一日離開鐵道亦難生存，故國家縱有任何要務，亦不得停止民衆利用此運輸命脈，因此在輸送軍隊及軍輸上，常生莫大障碍。

對上開一切不利條件，縱然付諸不問，而在向我場運送兵隊，尚有左開二項難題。

一、例如合衆國採用之現役兵爲三萬人，加以國民兵爲三萬人，計九萬人，假以此九萬人爲基礎，編制一百萬人，迄編制完全期間，太平洋沿岸必任諸日本軍侵攻。

二、即立派七萬人赴沿岸，阻止日軍上陸。

雖然第一項決非困難，於多數歡迎，供便同盟附和，僅佈全土而已，以此少數的兵隊，而向何方開運乎?

合衆國軍方面歸駛着大艦隊，滿載二十餘萬的大軍，想要在他處行登陸路沿岸，及時上陸，但是若要適而去把守南部加州方地區，又須去留守中部和北部的地方呢，要是往舊金山方面，傾注全力的去嚴加守備，那麽中部，北部及南部地方，又都將怎樣的留守呢，要是把全隊分別的各各分作三萬的兵隊，把他們派往三州的地方，從事守備，那簡直是等於把綿羊送到餓虎的前面一樣，而是靜待着虐殺他的勢力的辦法，於是這就是他終無可去的地方，不不，也就是他無他所着手的地方啊。

中部加州地方，無論是在經濟上，或者是在戰略的價值上，都甚遠勝加州的，尤其是像舊金山這個地方，更是一個是要害地，在此處屯駐七萬乃至九萬的兵力，就足可防備日本軍隊的攻擊，在這個要害，若能抵拒敵軍的侵略，那麼美國政府對着太平洋的沿岸又不用耽心害怕，感覺失望的，所以他們州暫時無謂有如何的損害破滅，總是必須先把全部的兵力，去守備這一方面的。

如是便造成日本軍隊從華盛頓和俄羅岡州的防備，今在哥倫比亞河口的地方，設有三個要塞，他所設備的全部大砲，較比日本的得列得諾特型軍艦僅有一艘所設備的大砲，在他的威力上說，仍是相差懸殊，過於惡劣，終屬不及日本的優秀，不但如此，就是守備此等孤立的砲臺，也應當需要將校士官六十七人，和兵士一千四百四十六人，但據美國陸軍部長的報告說，現在奇備此等砲臺的軍隊，僅不過有將校士官十人和兵士二百十六人而已，就是此等砲臺所裝置的砲門，有六分之五，缺少使用的人員，在戰爭的時候，是極告不足的。

次爲華盛頓州的防備的，此在比蓋特。薩溫得的上部亦設有三個要塞的，這個地方較比哥倫比亞河口的砲臺，更呈現着慘憺的狀況，原來此處所應當需要的總人員爲將校士官一百二十九人，及兵士三千一百八十人，但據陸軍部長的報告說，現在僅不過只有二十七名的將校士官，和九百零二名的兵士，從事守備而已，照着這種情形，就是他的砲門五分之四，是毫無甚麼用處的。〃未完〃

大東亞聖戰中 日軍威脅下之雲南 續

未脫離原始性之產業

該省之產業，以農業爲主外，少有顯着之發展，民國二十四，五年之調查，農業戶數，爲三十六萬三千九百餘戶，占省內全戶數百分之七十一以上，現在之人口與當時之調查，無甚差異，耕作面積，僅有二十七萬數百町步，其狹小之地勢，列爲中國本部之第四位，該地氣候溫暖，多產米，麥，小麥，高粱，大豆，烟草等之農產物，然質量均不甚優良，前淸時代有大量之鴉片產出，政府利用該種產物，獲得甚大之收入。

民國革命後，禁止栽培鴉片，中央及省政府之財政調整，軍費調達，立即陷於窮苦之境，故政府方面，極力緩和該禁絕令，同時以禁止稅之名目，計劃收稅，結果獲得甚大之收入，四川省，爲中國本部之第二森林地，約占省十之半分，深有無盡藏之大量林產，牧畜業，與西藏新疆幷列，礦業方面，銅錫鉛爲有望，雲南省之礦產，占全中國之八成以上，省內約有五十以上之礦區，因採礦方法幼稚，而雜獲得大量之生產，石炭產出量與山東省相比肩，埋藏量十六億，二千六百餘萬噸。

錫之產出，以箇舊錫爲第一，其產量凌駕全世

國金之產地，於金沙江一帶，有砂金，銀，鉛，亞鉛，鐵之產額，尚可供給製農具之用，然總因採礦技術之低劣，及資金不足，兵亂等關係，而無改良之可能，大部分均仍使原始之採礦方法，雲南省之礦業開發爲今後之一重要問題。

工業之進展程度頗與礦業相似，工業之不發達，不僅限於雲南一省，中國全部對於機械工業之用具，亦必仰持國外此爲中國全土不可否定之一通例，火柴，製革，烟草，錫冶煉工業，亦屬幼稚，向國外輸出量最多之織布，亦尚未脫離手工業之境，總之，雲南省之產業以農業爲主體。…已完…

(我)(眼)(中)(的)(澳)(洲)

文揚

【一】

從日本前往澳洲的人，第一個上陸之港口是悉尼，看見了那碧藍的悉尼灣的水波，不感覺美麗的人，恐怕是很少的吧，然而從臨港之彼方，眺望那悉尼市的紅磚瓦的房子，不憤慨其非藝術的不調和的人，也恐怕是很少的吧。

而且旅行的人們，若從悉尼乘汽車赴首府堪培拉，更再取道南下，前往墨爾鉢息市，則眺望着左右連綿不絕的森林，是一定要感受着一種壓迫感。

但是遊子若更自悉尼搭乘飛機，深入腹地，則有三四小時就可達到荒野，是不禁要呆然若失的吧，這實在是甚堪驚駭的廣闊的大地。

在這茫茫的大地上，望見了那一望無際的草皆無的大地上，何處是人跡呢，在這十何處是有名的羊群呢，呀，這廣漠無邊際的荒野，沙漠。

可是遊子們若是稍是逗留的時間，逍遙於墨爾鉢恩市上，而且若再得到散策於南澳洲首都阿㕑雷德的街上，那麼他必定要陶然自得，沉醉於這天然賦與的豐饒吧。〃未完〃

『小啓事』

敬啓者，近來對「戰時國民常識問答」質問稿件，來稿甚多。可見國民對國事之關心深切矣，誠屬國家，國民，及大東亞共榮圈之幸，亦本報最感欣快者也。

惟對來稿，不違反本報宗旨者，絕對盡量率答。但因紙面有限，不能一時完全登出。因此，務望質問者各位，安心以待，勿徒催促乃荷！故今後對各位催函，恕不一一奉復，希即見諒爲幸。

社會長篇 松浦新潮 【249】

趙秋鴻　禁轉載

第七回　世網難樓可憐名下士　虎威易犯悽絕溷中花

我看，還是鼓起男氣來，勇往直前的，去幹好了。」蘇處長，聽知此言，低下頭去，沉吟了一會兒，接連着悄悄的聲音說道：「勇往直前去幹！我倒要請問老弟一句：可怎個樣的直前呢？」小麗，不禁哈，哈的，狂笑了一陣。何振濤，目睹此情，面色有些紅漲起來。遂即站起身來，連忙說道：「大哥！您就不用，溫問我還有口供啊！自己的老婆，不犯了七出之條，倒沒有什麼話可說呀！如果明明顯顯的，浪漫成性，不守婦道。給一般人們，都完完全全的，瞧在眼裏了，我想若是，給他作丈夫的，用不了那一頂綠頭巾的壓迫。想要把她摔落地上。使自己的腦殼兒，輕鬆一些。這總是時所恒有，人情之常吧！還能說是，邀不到，一般人們的同情！而容易感到，或稱爲困難嗎？」小何這樣一說。蘇處長坐在身旁。仍舊是，連連的搖頭兒，表示不以爲然。最後，他却捉急說道：「兄弟，您乃是一個明白人！怎麼遇到了，這一件事情。却這樣的膠柱鼓瑟，固執已見起來？別個先不用講，只是這一層關係，您得仔細想一想，對於尊夫人的，這一番事故。如果認眞追究起來，所關聯者，都是何人？您還看現在，所有的地位，能否和人家，鬥爭得過呢？假使弄得，反美不美的時候，善後的辦法，您却怎麼去辦？再者說，備僞的因爲一個無知女人，懇懇切切的，又勸了一遍。何振濤聽了，却一聲不響的低下頭去，犯起顏恋來。蘇處長驀睹此情，認爲已有轉圜希望。遂即趁其不備之舌，又連連的解勸了一番。最後何振濤，却向蘇處長，要求說道：「大哥！我還小小的，有一點兒意見。得向您鄭重其事的，預先聲明一下子。什麼事情呢？就是，自己女人，已經是，白玉微瑕，婦德有虧！夠不上給人家，齊家教子，主持中饋。作爲敵體的匹偶了。有此原因。在我的理想之中。日後遇不到，適當的機會，賢淑的女性則已。

社會小說 殘月西風 〇二二

馮婦

他的叔叔嬸嬸還是吃着他們的飯，既沒有向他說一些慰勞的話，並且連哼一聲也沒有哼一聲，秦倜却也知趣，說完了就逕自走了出去了，到了廚房里，還是一飯一菜，不過看着給自己盛的菜，却又像比昨天少了些了，秦倜知道一定是他嬸嬸又告訴廚子什麼話了，等到吃完了飯，自己回到了屋子里，點着了爐子，就脫了衣裳睡了。

等到第二天吃過了早飯，他正在屋子里點爐子的時候，張媽進來說：

「四少爺二太太請您到里院有話說。」

秦倜也沒有回答什麼，等着把爐子點好了，這纔走到了里院的屋子里，却沒有他的嬸兒，他剛要往外走的時候，却聽見他的嬸嬸在套間里問着說：

「是誰呀？是張媽麼？你去告訴了那個孩子麼有？」

秦倜一聽他嬸嬸在套間呢，遂應了一聲走了進去，嗆洋洋的屋子，却充滿了一屋子大烟的氣味，他的嬸嬸正在屋子過着他的烟癮，看着秦倜進來了，用眼睛望了望，等到她把那一口大烟抽完了，纔把烟槍放下，向着秦倜說：

「我找你來不是爲別的事，陳二已經死了，現在就你一個人住在外院的廂房里，不但一個人怪悶的，而且又費一個火，我打算讓你搬到里院來，或是你搬到門房里去，都可以，從先陳二也是那樣，冬天就搬過去，夏天再搬回來，你自己核計吧。」

秦倜聽着他嬸嬸的話，很是明白話里的意，而且後邊的話是主，前邊的話是賓，他一定知道自己不能够搬到里院里來，所以纔這麼樣地說。他心想着既是在人的簷下，還是逆來順受的好，緣同答着他的嬸嬸說：

「哥哥們是上學的，每天下學要預備功課，不比我這個不上學的人，恐怕我搬到一塊兒，有攪他們用功，那麼我還是搬到外院門房里去吧。」

「那麼也好，你們都在差不多的歲數，日子多了，難免誰碰了誰，鬧傷了弟兄們的感情，那麼你就暫且搬到門房里去吧，等到天暖和了再搬回來。」

他嬸嬸邊說着，一個烟泡兒又燒好了，遂安在了斗門上，又抽了起來。

秦倜看着他嬸嬸，再也沒有什麼說了，遂走了出來，回到了自已的屋里，他本來也沒有什麼笨重的東西，稍微把桌上的書籍收拾好了，心里想着這就是一步緊一步，陳二剛死，就先來個下馬威，實在使人覺着太講背了，門房里到底能容得下個床的地方容不下，自己還沒有留心看到，遂走出了屋子來和門房里來，寄子正在屋子里拿着一碗茶喝呢，看着秦倜來了，站了起來說：

「四少爺有事麼？」

醫林介紹

女醫士 石克夫司喀牙　地址：十四道街三十三號郵局隔壁　電話七一九二　專門婦科產科內科　診療時間 午前九時至十二時 午後三時至五時　大安街五十五號德國醫院

醫士 壽爾泰昕　石頭道街九十五號二層樓　電話三一三五　內外科及婦科　接診時間 上午九時至十一時半

花柳病科 燕醫生醫社　地址：道外北七道街　自動電話九一三七

凡吾醫院　皮膚科 花柳科 小外科　道裏中國頭道街二十一號　診療時間 上午自十點至十二點 下午自三點至六點 星期日只限上午　院長 南滿醫學士 劉德新(凡吾)　電話四二四一號

醫士 羅森大理　專門小兒科內科　有滿人譯譯　道裏外國四道街三五號七戶　門診時間 上午十一時至十二 下午四時至六時　電話六九五七號

塔平內科醫院　滿鐵共濟會指定醫院　院長 南滿醫學士 馬英泰　時間 午前十時至午後一 午後四時至七時　地址：道裡紫鋪街二七　注意：滿鐵社員諸位來院就診者均按滿鐵醫院規程同樣辦理

醫士 陸濱雙　專治內科及神經衰弱並胃腸各症　診療時間 早九時半至十時半 晚四時半至六時　每日午後有滿人譯譯　地址 道裡商務街五十二號外國頭道街

醫士 董結力滿　專門內科小兒科及　接診時間 午前十一點至十二點 午後四點至六點　道裏斜紋四堂街十一號九戶　聘有滿語譯譯　電話三一一〇八番

明明眼科醫院　哈爾濱道裏中國頭道街　醫學博士 石增榮　電話七五一一零　接診時間 午前十時至一時 午後五時至七時　住院 有各等病室　疾病問咨須附足郵票者　田沛恩

痔漏專科　午前十一時開診 午後六時止　患者請臨爲荷　院址 哈爾濱道外正陽街南門牌十九號院內二十二號

專門耳鼻喉科　醫士 連永垚爾　道裡外國四道街二十五號第四戶 松浦洋行西　應診時間 每日午前九時至十一時 午後四時至六時 星期日停診　電話七八一九

醫士 法衣尼司基　專門內科　爲患者便利特聘翻譯　主治 肺病 心臟病 胃腸病 神經病　診時 上午十一時至十二時 下午五時至七時　道裡中國九道街三十一號樓上二戶　電話三九二六號

醫士 士特爾恩　專門眼科　診療時間 四時至六時 半午前另行約定　道裡外國四道街一零零

醫士 周闊五斯及　專門耳鼻喉科及外科　道裏外國六道街八號第三戶　電話三三八八　接診時間：午前十時至十二時 午後四時至六時

醫士 郭力德哈米爾　專治內科心臟腎病及麻痺症血管腸胃各症用歐洲醫學最新方法治療　聘有滿語譯譯　道裏外國五道街二十號　接診時間 午前十一時半至一時 午後四時至六時

專門眼科醫士 格利德恩耳　斜紋七號堂街即大同廣場信託第一樓上一階　診療時間 上午十一時至一時 下午三點至四點　聘有滿人接洽

醫士 林德爾　專門婦科產科及各症　道裏十四道街五十三號郵局隔壁　電話四八八四　診療時間 自八時半至十時 午後四時至六時

治鑲牙之處　道裡七四道街三十九號郵局毗隣三樓三號　俄牙醫師皮里坡七克　鑲牙吉諾顆金通滿語

東尚齒科醫院　院長 日本大學齒科醫學士 黃東尚　鑲牙 治牙 口腔外科　應診 上午十時至下午一時 下午三時至六時 星期日停診　道裏外國八道街拐角二樓

齒科醫士 劉鳳書　道裏斜紋街門牌七十五號即中央大街南拐角　接診時間 上午十時至一時 下午四時至六時 星期日休診　電話九六五五號

牙醫及鑲牙專家 亞陸哥斯及愛魯蔓　接診時間：午前九至一 午後三至六　道裏外國三道街七號中央大街拐角院內

東亮齒科醫院　新築落成 設備齊全 創立病棟 隨意住院 治牙拔牙 鑲補充塡 口腔外科 富有經驗 宰仕諸公 時間不限　新地址 景陽街六號樓上　通用電話八三一五

私立哈爾濱大陸日語學院 康德九年度新生募集

募集人數一五〇名

入學資格 國民優級學校卒業或有同等學力者

報名截止 康德九年二月二十日前

試驗日期 康德九年二月十九日二十日兩日

附科目 滿語 試驗 日語 口頭試　試驗場所 本院

簡章及入學願書函索驗寄須郵票四分

院址哈爾濱道裏即中國七道街二十號電話九一九番〇

請到廣東 伍伯年神相處

諺云，一飲一啄，莫非前定，可見事無大小，靡不有數在其中，無如世人，利綠薰心，不知此理，或妄冀非份，或亂作亂爲，或坐失時機，或應做而不做，而告不免失敗，此乃未明命運之所致，噫，可笑亦可憐矣，諸君有感於懷才未遇，抱志未伸者乎，有感於人事缺乏，前途茫茫者乎，有感於起落無常，財來難聚者乎，有感於一生庸碌，至老無聞者乎，更有感於情場失意或所配非人者乎，亦有感於目前安樂，而日後憂患者乎，如有以上感想，請即命駕前來，本相士常採用四代祖傳之相人術，爲諸君等作一個有[統系]的預告。有譯譯，每天五時止，過時不候，卜疑一元，談相二元，廣道裏中央大街·新北京旅館

宏波無線電社

專門修理出售 無線電機

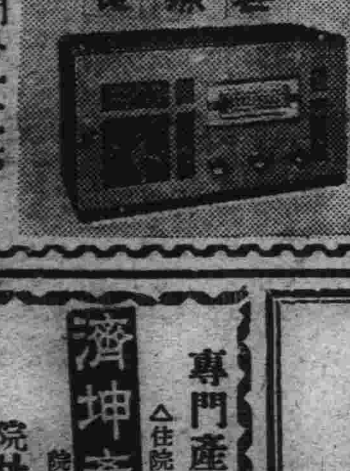

哈爾濱道裡南市場北門外一一六

中田齒科醫院

院長 李中田　醫師 王宗哲　診療時間 午前十時至午後六時　院址 正陽大街西(一)四　電話(八二四八)

村琦醫院

各科診療，均有專門大夫　住院隨意，備有各等病室　診時 午前十時至一時，午後四時至七時，星期日只限午前　院址 哈爾濱道外正陽北四道街

感謝長鬚 于道人仁術館卦

感謝人 劉耀亭 趙廷相 代佈　館址：哈市道外北小六道街樂達堂

專治 淋病 皮膚 花柳 醫士 沃力峯什結伊

聘有滿人談話　用光線及愛克斯光照像透視備有各種新式電療機等及治療皮膚症　接診時間 上午十點至十二 下午一點至四　道裏外國三道街四七號電話四〇二七

孔氏醫院

分科治療 住院隨時　地址南崗山街吉林街拐角　自動電話 六九七二

濟坤產婦科醫院

專門產科 婦人科　△住院隨意難產普通產不限時間　院長市濟醫學士 楊振國　院址道裏中國頭道街　電話四九九五

仁丹

掃除鬱悶 心情暢爽

開胸，順氣 仁丹有神効

仁丹暢銷全球，四十年來，久承各界歡迎，公認爲救急衛生的妙劑，請常備本品，以謀健康！

化食潤腸 清腦醒疲

首善醫院

愛克斯光照像 透視治療　院址南崗龍江街北頭　電話：七六〇五

齒科醫師李蔭成

哈爾濱道裡外國七道街五號樓上四戶　接診時 午前十時至一時 午後三至六時止 星期日休診　電話九一六四〇番　德國最新式愛克司光機 (新添電氣治療機治療各種牙疾招聘診間)

醫士 施米德樂

(聘有滿人譯譯)　專門 淋病 皮膚 花柳　備有各式電療及愛克司機　診療時間：上午九點至十二點 下午四點至七點　道裏中國十道街四三號

新革小兒科醫院

●小兒科兼內科專門　院長南滿醫學士 徐桂藩(新革)　道外北九道街路西

濟瀛醫院

▲產婦科　院長 南滿醫學士 李濟民　道外景陽街　本院長曾歷任滿鐵醫院產婦科醫長職務

(弘)(善)(醫)(院)

內科，外科，皮膚花柳科，專門醫師診療，備設病室，隨意住院　哈爾濱道外正陽北五道街路東　借用電話六九八四番

大陸醫院

滿鐵承認囑託醫院　內外花柳各科治科婦人科皆有專門醫師担任注射預防各種藥針住院診察亦隨意　院址道外景陽街平安電影院對過　電話八七一三番

希珍外科醫院

診療科目：外科 皮膚 花柳科　備有愛克斯光太陽燈各種病室住院隨意　院長南滿醫學士 鄭寶琛(希珍)　時間 午前十時至午後一時 午後三時至六時 星期日午前照常診療　院址 哈爾濱道外北七號(公園南門外路西)電車公園前下車　電話：八五九五

祝大日本海軍威震全球

社說

恭祝盟邦日本第卅七回海軍紀念日

於雙丸跳脫，時序如流，歲月推移，年光若駛。曾幾何時，盟邦大日本帝國，第三十七回海軍紀念日○又復光輝燦爛，莅臨人間。於大東亞解放聖戰○勛功偉績，炳越寰宇。節節勝利聲中。揭櫫其往古犖犖之序幕，完全呈現於吾人眼簾以內。而不勝其衷懷欣慰，欽感無旣。與夫引領翹企，銘刻瞻依。覩為全世界新秩序，建設之礎石，業已深刻奠定。有如金城湯池之固。並是為大東亞共榮圈，堅實確立，穩定弗移。就即實現之先奏曲者。洵屬吻合期待，深值讚頌。使吾儕寄寓東亞，近在隣封。以輔車唇齒之誼，蒙解懸拯溺之德者。望風懷想，寸衷感紉。而莫名其嚮往畏慕者矣。

嘗聞自有清末葉，俄帝尼古拉士第二。樹定遠東政策，揭揚其黑鷲之旗，併力東漸之際。即以兼弱攻昧，蠶食鯨吞為職志。思有以築路開鑛，殖民行政。擴張實力，恢宏權益。期以遂其威福自恣，奴隸人民，假親善，盜竊土地之私心焉。喧賓奪主，併力策謀。刀俎魚肉，晰夕剝削。我東亞之情勢，危乎殆哉。所幸日本明治大帝洞燭奸謀，齊扶綱紀。以神武博愛之精神，抒排難解侮之偉策。內而肅清[illegible]府統一寰宇。外而整備外交，攘除侵略。并因鑒於帝俄東漸，情勢驟轉。東亞情勢，危於累卵。○遂即率同臣民，一致崛起。為東亞安定，民族生存計。通牒帝俄，佈告宣戰。海陸併進，捷報頻傳。彼時，不獨陸軍方面節節勝利。而海軍於北太平洋，朝鮮仁川，旅大附近。暨中國東海一帶。更彈無虛發，所向克捷。不獨使帝俄旅順艦隊，化為海藻。且於東鄉元帥，神秘領導之下。致帝俄謙睨世界，百攻不破，誇為海面牙城之波羅海艦隊。亦於遠涉重洋，鼓棹東來之際。頓時之間，失去其跨海長征，遠道接應之策謀。而於日本海軍，併力一擊之下。煙消霧滅，破碎無餘矣。○此盟邦日本，偉大海軍之聲譽，所以如日月經天，江河行地。昭然照臨於寰宇宙之間。亘萬古而弗磨。并嘉茲者，日本帝國臣民，賡續明治大帝之謨謀。冀月長以新也。由狡英傲美之手中，奪錦繡川原、齊沃山河，仍復奉接於我大東亞人民，掌握以內。乃即奮袂崛起，再還而屬。○以大無畏之精神，發揮其往古獨有之威力。勃然發動，大東亞解放戰爭。猛力進擊，剷除不仁。○伐暴救民，蘇解困頓。○儻儻五閱月之短暫時期。○凡即已風行草偃，到處平夷。振聾發瞶，光復舊物。○周仍三十年前，日俄大戰當時日本海軍，攄枯拉朽，掃蕩強梁。○神功聖武，果成偉績。○赫赫勳功，垂於不朽者也。○然而際此照耀史冊，閃鑠人寰。○絕後空前，稀奇罕睹。○日本大帝國，第三十七回。○偉大海軍紀念日，再度莅臨之今日。○吾儕緬想旣往，○感喟將來。○衷懷銘刻，眷念弗忘。○目睹大東亞共榮圈，堅實確立。○世界新秩序，全部底定之時期。○獻詞致祝，把觴以歡。○俾本案邇隣封，輔車相局之厚誼。○顯示其銘感之私，讚頌之忱者。○又誰曰不宜也哉！（1）

日本潛水艦之威容

「海軍省許可濟五七一號」

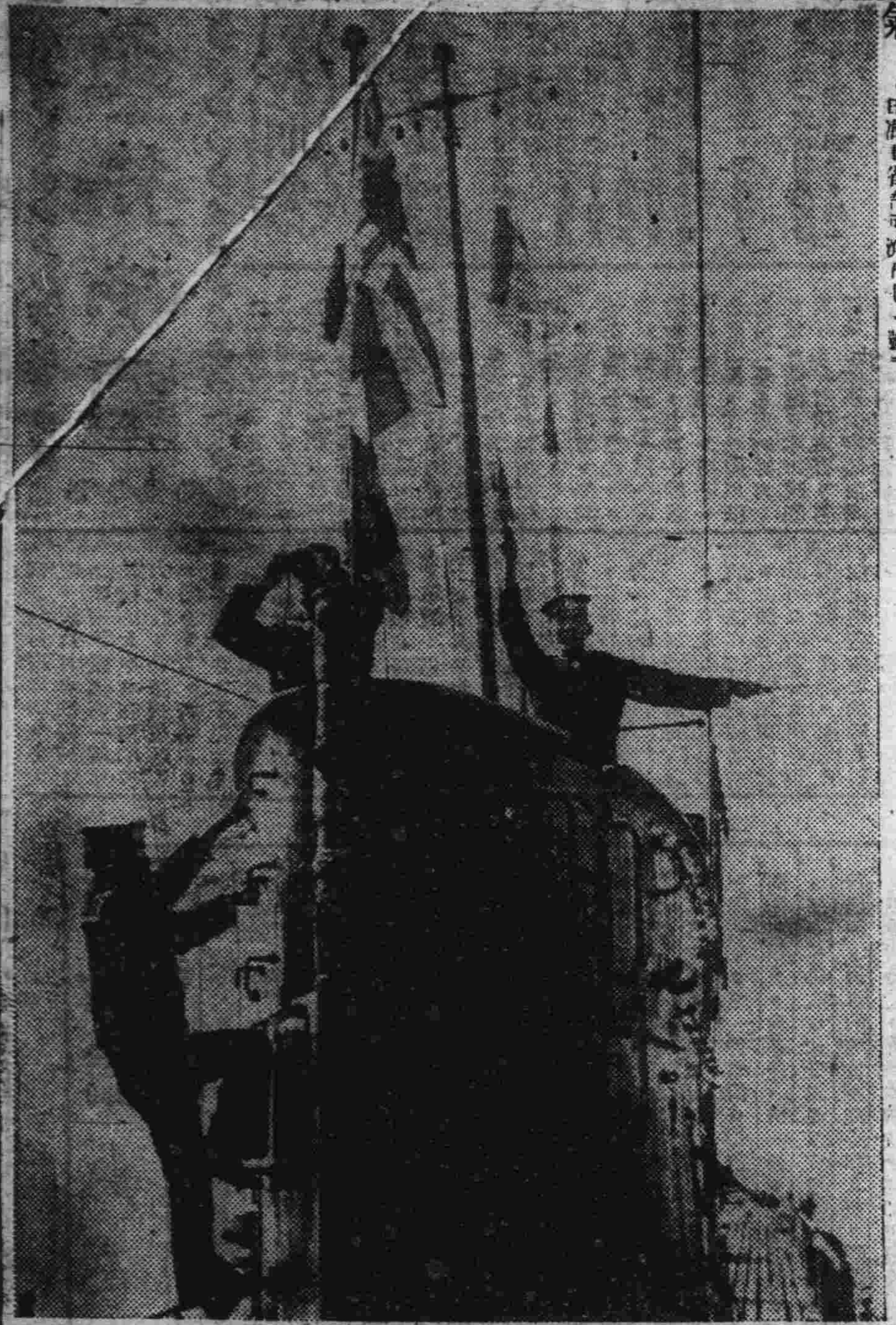

大日本帝國輝煌燦爛無敵潛水艦之偉容

基地漸漸小了、由司令上塔。向僚艦頻揮着信號旗、艦上與艦內、充滿活氣

「日海軍省許可濟五七一號」

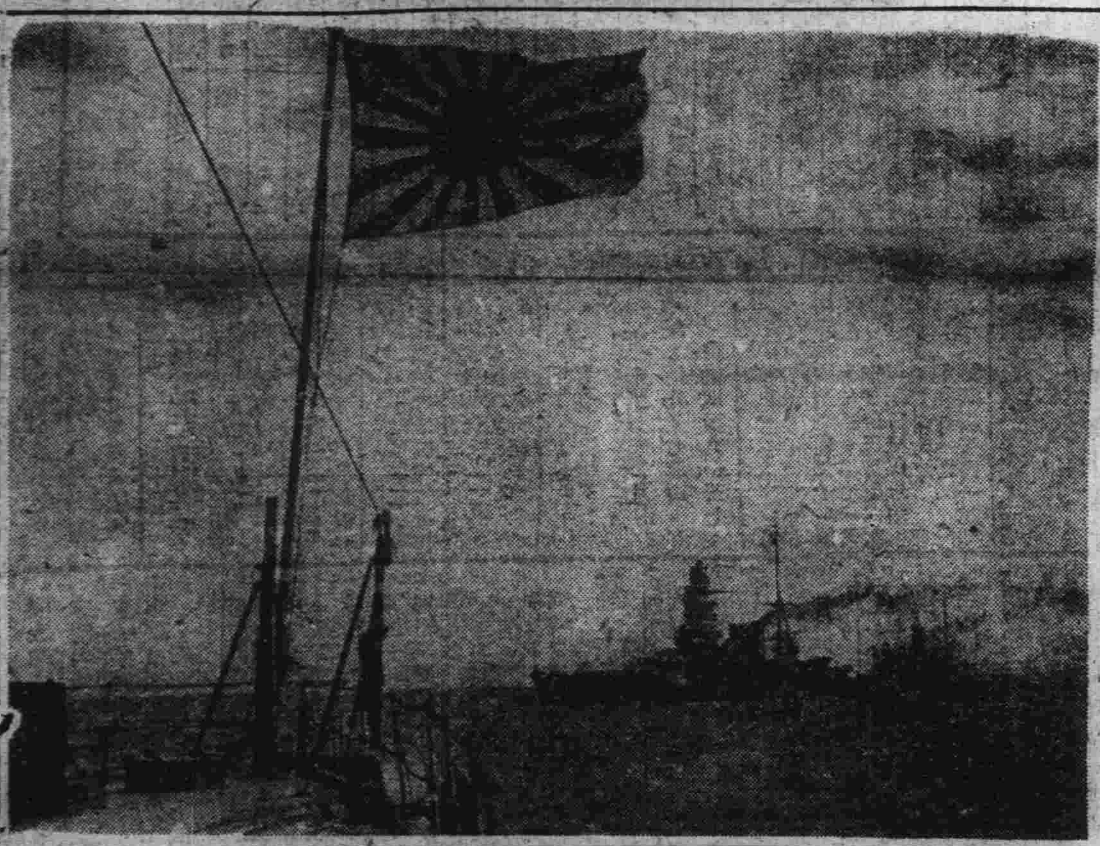

守衛我東亞之日本戰艦之雄姿

【海軍省許可濟七五號】

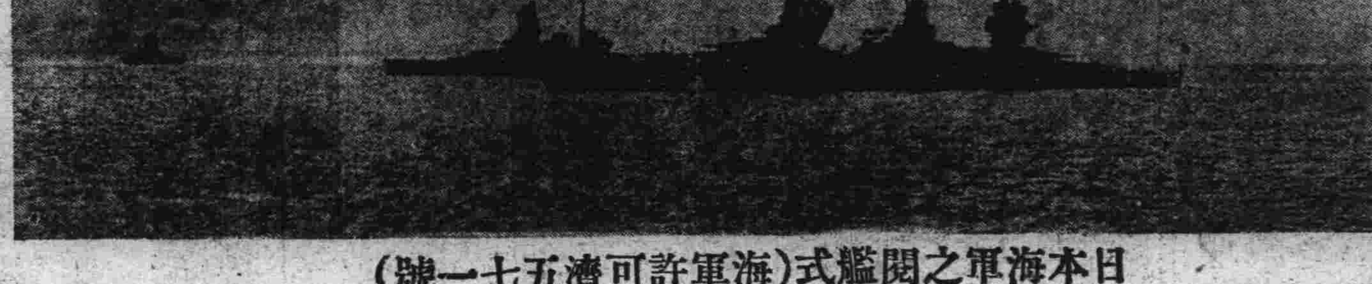

日本海軍之閱艦式（海軍許可濟五七一號）

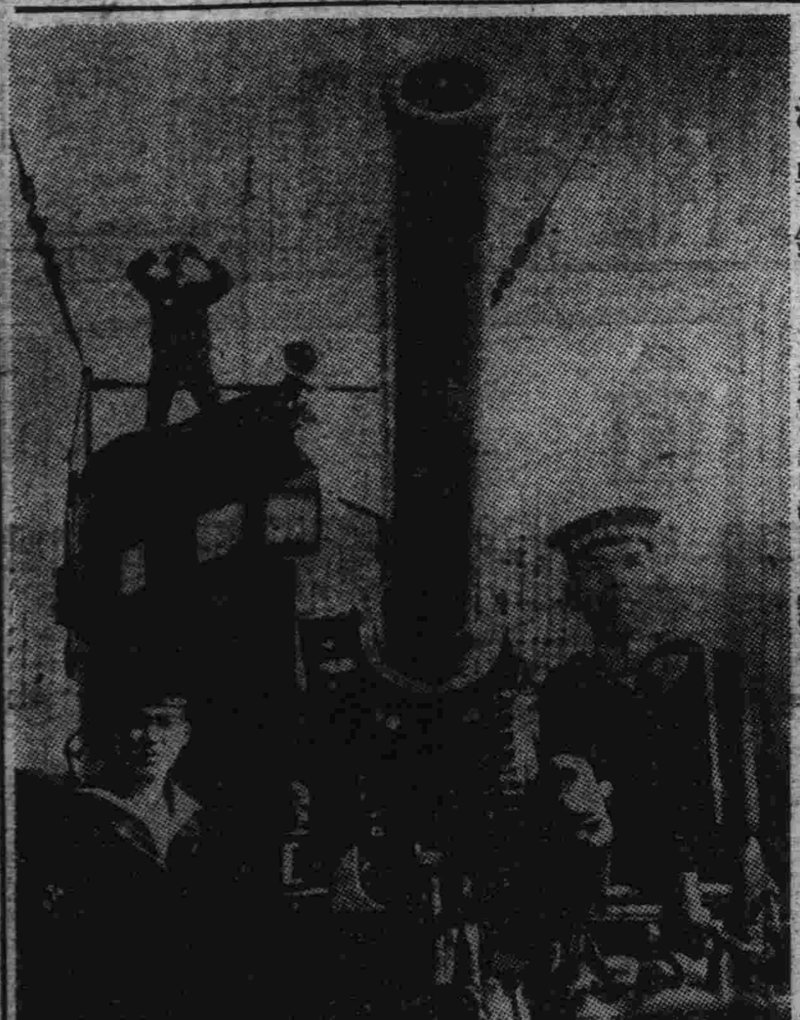

潛望鏡

「海軍省許可濟五七一號」

日本海軍之閱艦式（海軍省許可濟）

大日本帝國海軍紀念日與新東亞

——我——

五月二十七日，是日本第三十七次海軍紀念日，同時又是大東亞戰爭勃發第一回海軍紀念日，我們對於這一天，認為是日本一億國民的最先光榮；最興奮的一日，也就是全東亞黃色各民族聯帶感到光榮興奮的一日，尤其是於茲大東亞聖戰下的我們，更感覺到這個紀念日，是具有偉大的價值，與深鉅的意義了。

回想日俄戰當時的情景，真是感慨無量，在日俄兩軍交戰之初，局外各般人的揣想，差不多大都不替我們親邦抱樂觀，這推想的刻劃大致以為在領土的廣狹上，財力物力的厚薄上，人口的多寡上，武器的精粗饒乏上，陸海軍兵力多少上，地勢的優劣上互相比較，日本是不堪與俄羅斯相提並論的，但是交戰以後，日本陸海兩軍連戰連勝，以破竹之勢，終至獲得最後的勝利，尤其是日本以新創寡小的海軍，擊滅俄國強大雄厚的艦隊，更使世界人士驚愕失色，直至現在東鄉元帥「皇國興廢在此一戰」的名言，仍為一般人所讚詠不絕於口，由於這一次的入戰勝，裨益於日本以及全東亞諸國，實非淺鮮，歐美抱着侵略主義的國家，向來對於日本估價很低，很有虎視眈眈的態度，俄羅斯未曾不是其中之一，所以首試其鋒，終因日本加以迎頭痛擊，將其完全擊敗，不但日本因此隱然奠定了東亞盟主的地位，而且使歐美各國從實際上認識了日本的真面目，不敢輕啓釁端，還要敦睦修好，同時對於東亞其他黃色民族，也另以一副眼光相待收藏起來武力侵略的政策，改變着戰以門戶開放均等互惠等好聽的口號，於默默中施展其經濟的戰術了，不敢公然的以武裝脅迫，並且以此引起其他黃色民族的自覺和信心，可以說是有色人種對無色人種之侵略企圖，所給與的第一個當頭棒喝，也可以說是全黃色民族之危安亡的一大轉機，又可以說是大東亞團結建設之由解放的基礎，所以說日本一億人民以及全東亞黃色諸民族，感覺最光榮極興奮的一日啊。

去歲十二月八日，大東亞戰爭突然爆發，在開砲的稍前，敵軍方面，一則結成美英蔣的聯合陣線，美國又公然宣佈其建艦計劃，同時又以聯合軍各國之兵工廠自居，其咄咄逼人之態勢，大有不可一世之概，較比帝俄之驕氣尤為濃厚，及至實戰展開，日本陸海空軍一致奮擊，英美蔣菲荷等軍屢戰屢敗，勢如雪融瓦解，直呈極度周章狼狽之狀態，香港，馬來，新嘉坡，緬甸，菲島，荷印等之重要據點，均入日軍掌握，殲滅敵軍捕虜敵軍為數極夥，鹵獲品乃至難以計算，破壞敵側之戰器軍事設施，以及陸上交通設備，海空軍之根據地諸般裝備，更日多至不可勝數，得到軍要資源尤為驚人，致使美英蔣等政府當局，瞠目咋舌不知所措，惟有互相抱怨而已。

無敵潛水艦

具有見敵必殺之砲手、眉宇間充溢鬼神亦避之氣魄

「海軍省許可濟五七一號」

第三十七回海軍紀念日

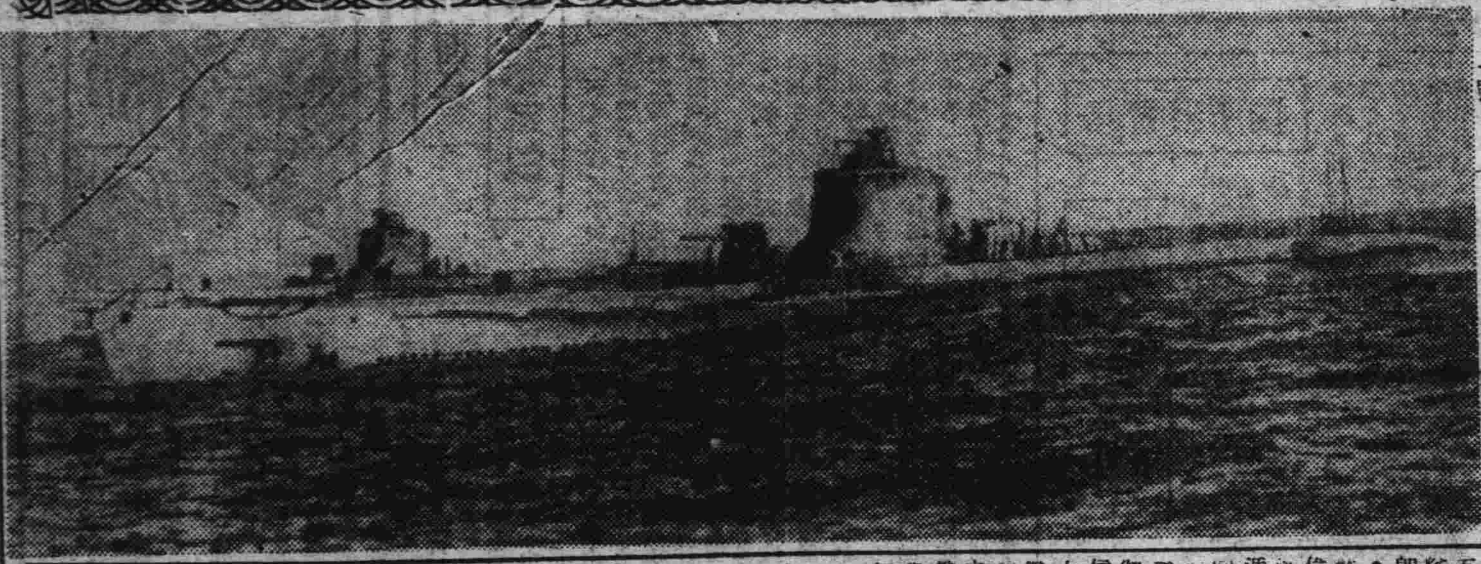

大日本帝國輝煌無敵潛水艦之威容，在洋上現出之日本潛水艦（海軍省許可濟五七一號）

迎大東亞聖戰下之 初次海軍紀念日

＝松永中將之感想談話＝

【新京廿五日國通】三十八年前，乙旗之翻揚於風狂雨暴之日本海上，值茲大東亞戰下，翻騰於太平洋印度洋之日本海軍，留以凱捷之歷史及必勝之信念，繼此優越之傳統，而有卅八年鐵石之鍛鍊，目今日本海軍之威力壯觀，已可還過世界各國，高揭「皇國興廢在此一戰」之明二十七日海軍紀念日，於太平洋，印度洋，日本海均收世界戰史上無比之戰果，奎蕩必有多彩之紀念行事，當此第三十七回海軍紀念佳日，駐滿大使館海軍武官松永少將向四千三百萬國民，發述日本海軍之威力如左：客歲十二月八日，奇襲夷夏威一戰，展開大東亞戰爭光輝之將來，實乃莊嚴偉大之一戰，是晨太平洋上奇襲夏威夷部隊艦船，揭乙旗號，復爲三十八年日本海海戰以來，一億一民所深甚感激之一信號，此戰決定大戰之勝負，宣揚日本海軍眞價於世界。是日可謂永垂青史，偉大之一日，而日本海大海戰，可稱爲近世海戰史上作今日巨砲主義之出發，殊有意義，其後日本海軍，乃由東洋一小國海軍，一躍而爲强國海軍與列强爲伍，更求技術之精進，加之日本海軍獨特不屈不撓之猛訓練，終至建設今日無敵日本海軍，其間英、美、倫敦，華府兩條約不當壓迫之五五三比率，亦爲以資抵量之血淚堅忍，猛加訓練而結束，自他方想來此等壓迫亦未始非日本建設無敵海軍之一大原因，日俄戰當時較之今日，國際立場無如今日之不利，大東亞戰爭之先，除東亞之一部，殆屬敵性，開戰以後，因作戰地域之擴大，攻擊地點亦隨之增多，此次得有如斯之戰果，自表面看來，似因兵器之優，與昔時日俄一戰，兩相比較，大有迥異之觀，然暗中精神成分則與三十八年前毫無少異，此次大東亞戰爭美國之所謂「不敗海軍」已露其醜像，英國之海軍亦已根絕，於此威爾遜傳統之鼠像具現之，夏威夷海戰，馬來海戰，爪哇海戰，珊瑚海諸戰，英美屢屢之慘敗，在在均示美英本質之怠忽，與非常已極，此大東亞戰中，御稜威下日本精神之優劣，而演出之現實悲劇，惟有感邦無比之皇恩聖德必勝信念，方可謂戰爭制勝之律條，由日本海海戰大捷之歷史，而生必勝之信念，戰爭必勝之現勢，今次日海軍於大[illegible]

大日本天皇陛下
上帝借神武之力造東亞之大同
濱江省道德會鄒琳昌敬祝

光輝之第一頁，當明治三十八年五月二十七日午前四時半，信濃號艤艇，於五島水上發見敵波羅地艦隊，旗艦以下三十八隻，即時加以邀擊之日本艦隊，總兵力僅佔敵之七成，然以日方見敵必殺之精神偉大，至二十八日，已擊沉者二十一隻，捕獲六隻，遁入中國者六隻，餘得歸回自國港灣者僅五隻，反之日方之損害，只水雷艇三隻。洵乃於御稜威之下，統帥巧妙，信念堅强，士氣旺盛之一大光輝戰果，經過此次海戰，非但日俄戰爭得以終結，帝俄海軍並永受致命之傷，一舉喪失海上權，俄人國運大衰，日俄海戰自艦艇演進歷史觀之，自努級戰艦趨向超努級戰艦

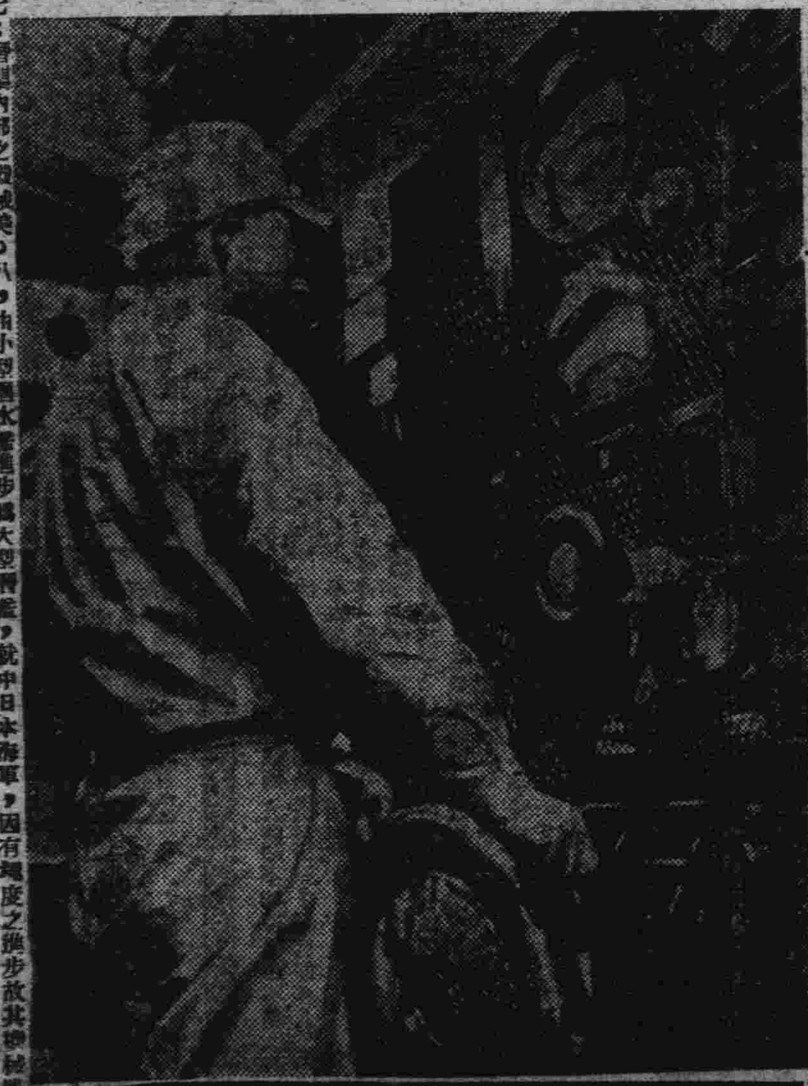

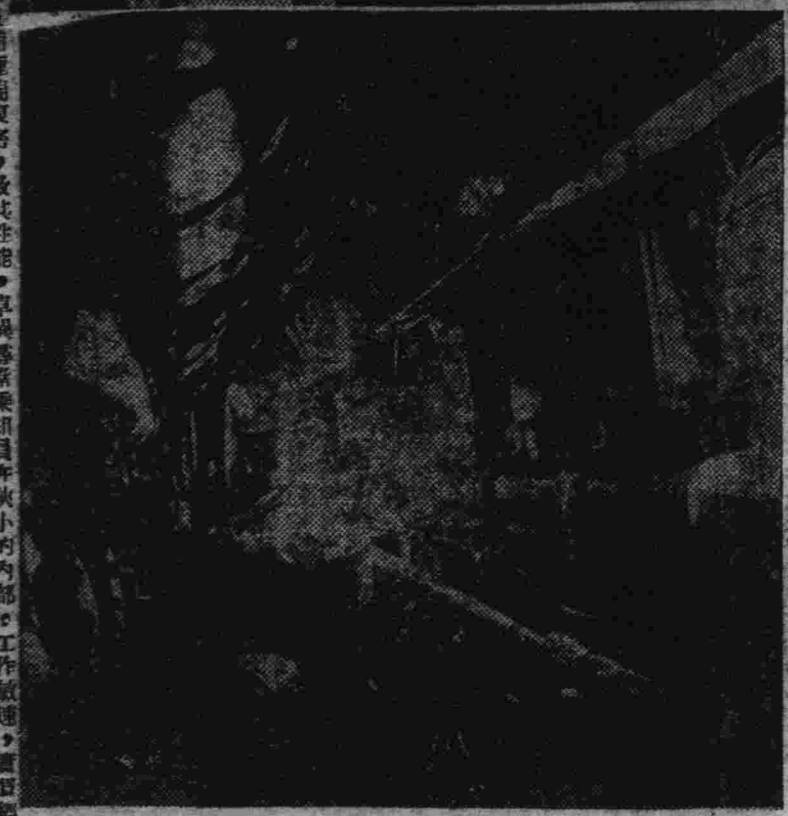

七：潛艦內部之機械美。八，由小型潛水艦進步爲大型潛艦，就中日本海軍，因有極度之進步故其神秘戰術極端複密，致其性能，卓異尋常乘組員在狹小的內部，工作敏捷，實皆經過長期苛訓練之結果此日本潛水艦之所以無敵也

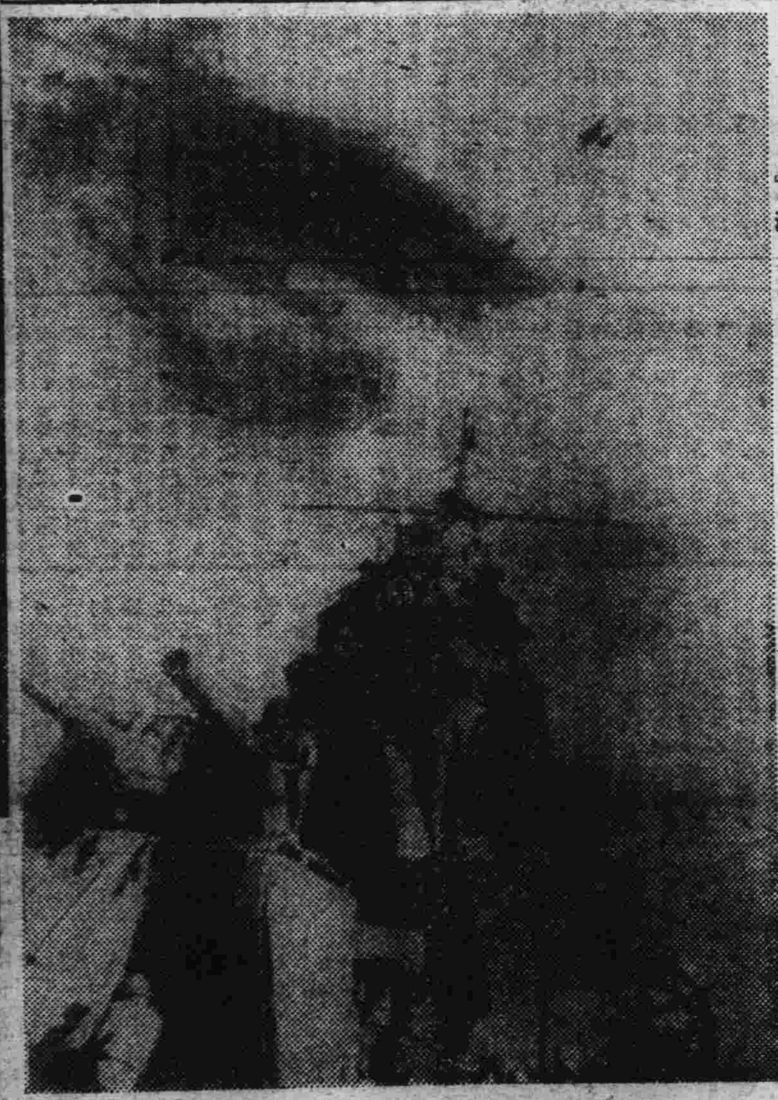

堂堂開入昭南塞萊達軍港之日本帝國海軍艦隊（海軍省許可濟五七一號）

潛水艦

三，已被發見大物，今次近至其傍，以日本海軍自慢之高性能魚雷，轟沈敵艦，何時不定，潛伏之命一下，不知何時，在甲板上所有之影，已然消失，昇降口亦行緊閉矣。 海軍省許可濟五七一號

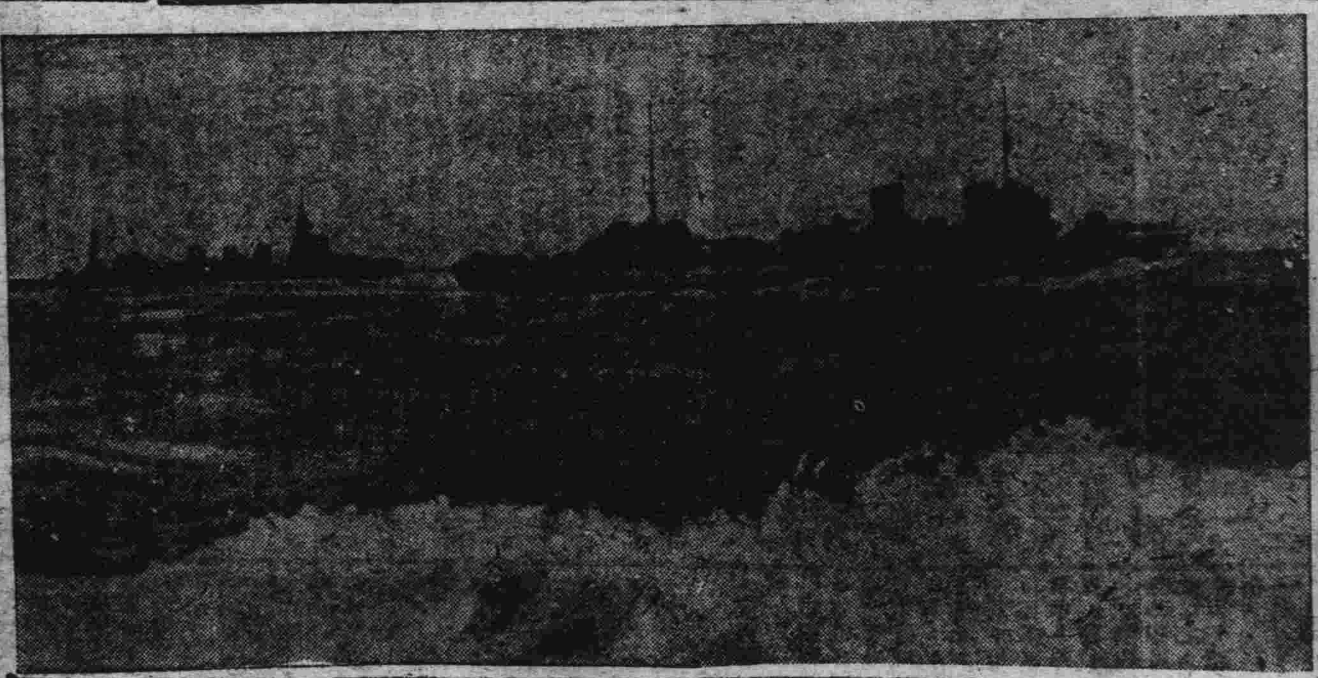

…敵擊滅而出動之日本海…艦隊（海軍省許可濟五七一號）

勇之海戰，均可與日本海戰並稱，近海戰史，光輝之幾頁，當此大東亞戰下初次逢迎之海軍紀念日，感奮乃回憶三十八年前，實爲今日之必勝，結成完遂大東亞戰爭堅固意志之重要一日也。

上海海軍表忠塔

【上海二十五日國通電】海軍記念日舉行除幕式

大東亞戰下最初之海軍紀念日。當日特舉行於上海，以寨兵保護在留邦人生命財産之上海特別陸戰隊勇士海軍表忠塔除幕式。表忠塔於昭和十五年九月地鎮，當時之工費約一萬九千元，工竣，由日名子實三氏設計，塔高二十九米，高二米之士之忠烈彫刻，特修其三面，五萬坪，有五萬球之勤勞奉仕，在此運動所留之大場鎮，今後爲上海在留邦人之崇高的忠魂塔云。

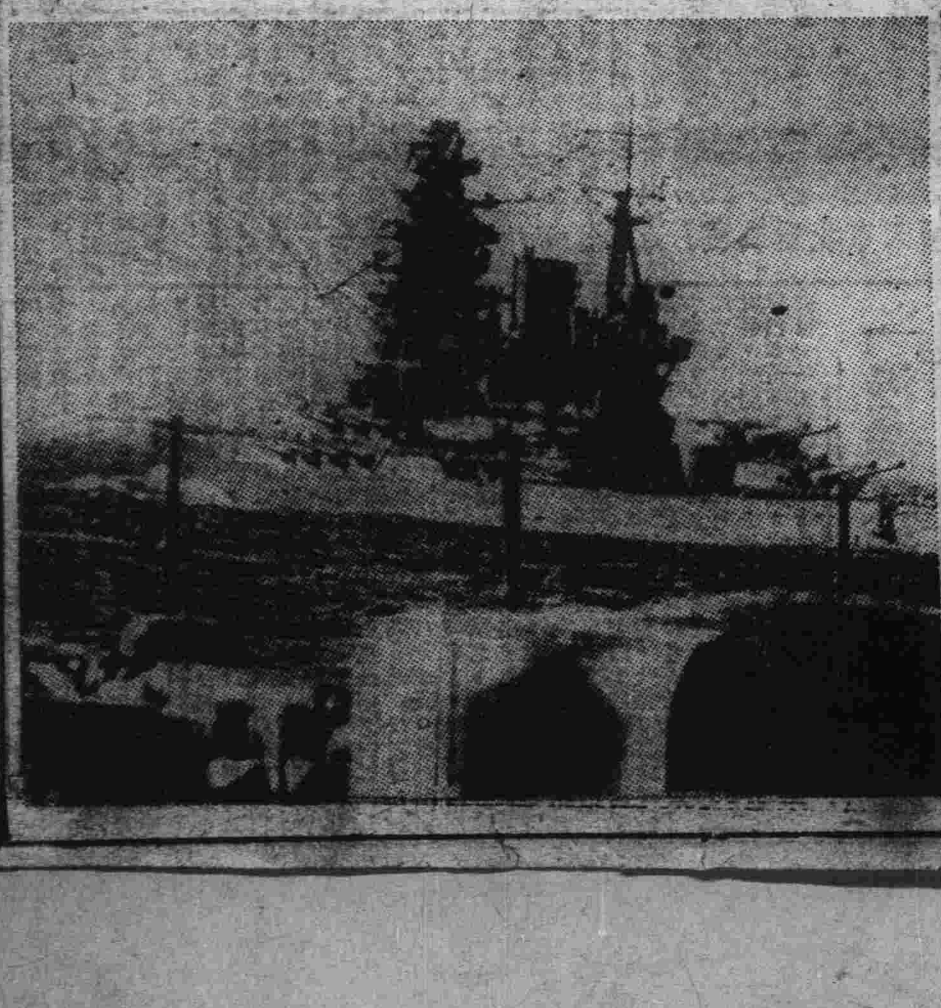

制壓大東亞海水域之日本海軍艦隊（海軍省許可濟五七一號）

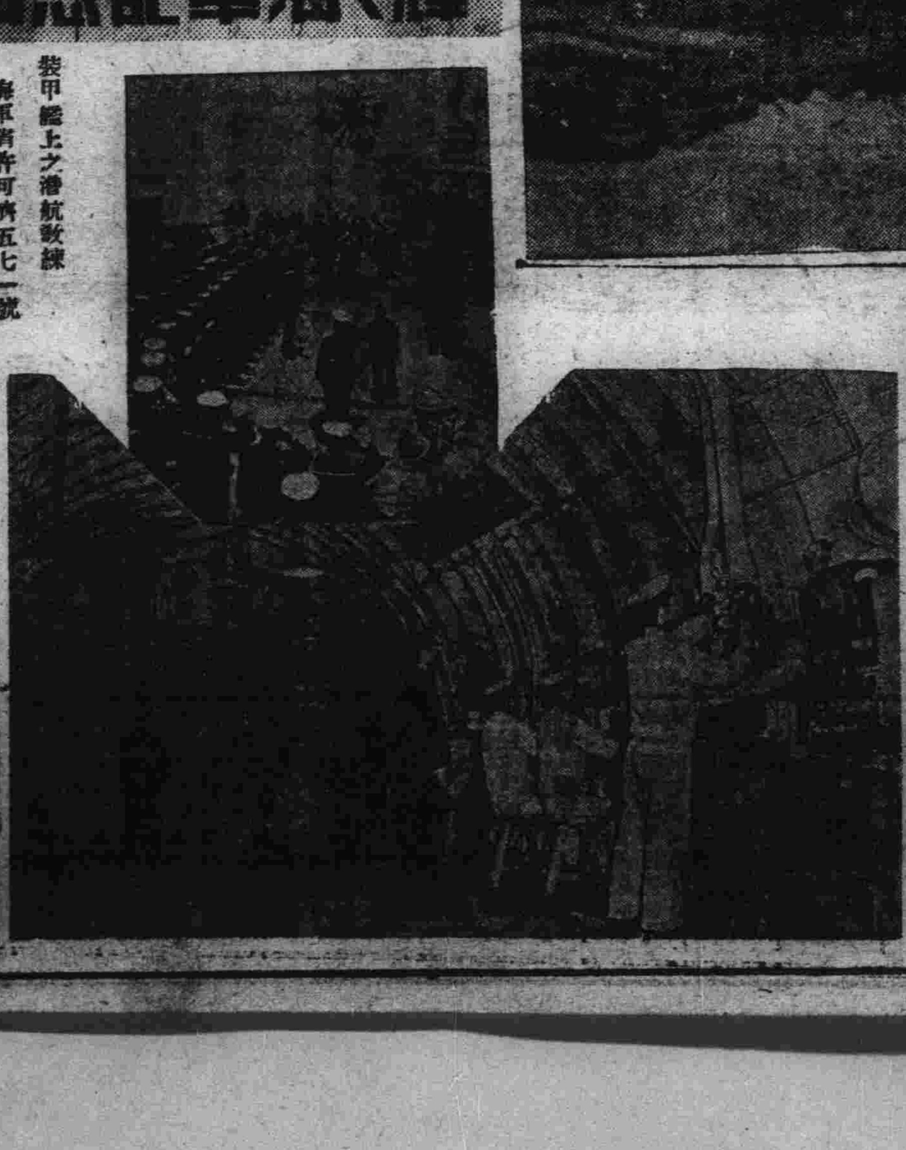

裝甲艦上之潛航敎練 海軍省許可濟五七一號

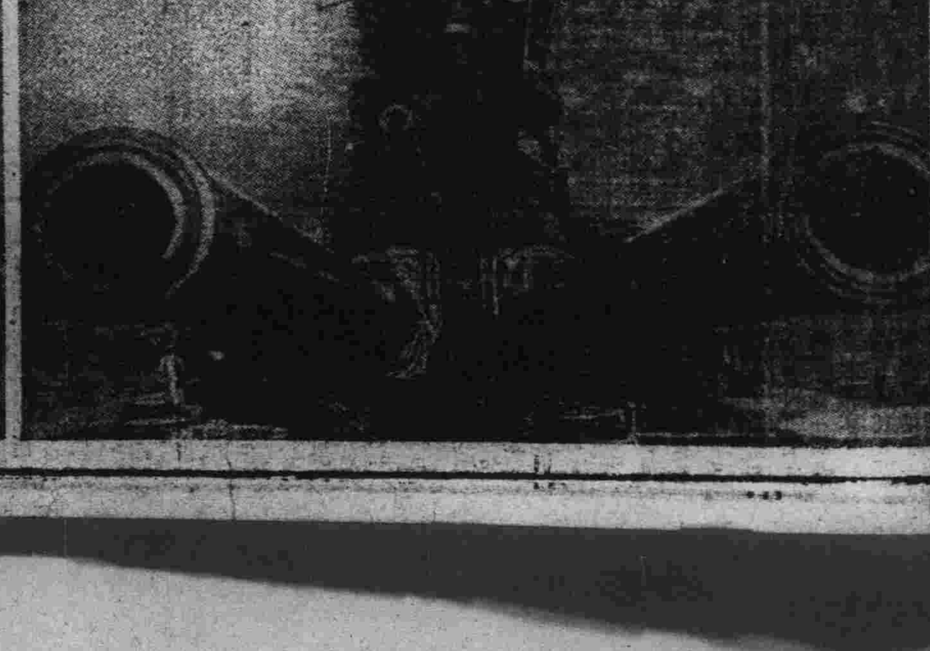

日本之權威巨砲（海軍省許可濟五七一號）

爪哇的木刻面具
藝術精緻甚可觀

爪哇，藝術很高妙，他們能以木片彫刻成假面具，和日本的彫刻一樣的精巧。他們的技巧很是優秀，在美術界中有相當的價值。以一吋厚的木片，彫刻成三分薄的假面具，已經是很困難的了，何況他們再能夠把木片彫刻成一分薄精細得像石膏澆出一般的模型。

近幾年來，由日本人的介紹，這種精工細緻的作品，已經輸入了歐美各國藝術家衆多的國家，出售給愛玩賞的歐美紳士們。

假面具的精細和粗糙大有分別，從它的價值的高下，可以看出它的精細和粗糙來；一般古色古香的面具，往往也會值到幾百盧比，較低也值幾十盧比。

那些彫刻面具的，並非全是專門職業，有許多完全是出於他們自己藝術的天才，彫刻着作爲孩子們的玩具。後來有幾個人以爲是一個很好的買賣，就改變方向，彫刻而出售了。又過了許多時候，有一個王子看中了這種藝術作品，就公開徵求優良作品。因此，一般的所謂彫刻家就別出心裁；有一個用一種堅硬而含有多量油質的木片去彫刻，刻好後再用油液把表面擦亮，成爲一種古檀的顏色，再裝錦盒送入皇宮，獻給王子。

不久，那王子就提拔這個彫刻匠做工程師，監工建造王宮，也用這種樹木作爲表面，彫刻花紋，用油擦亮，後來，一般的彫刻匠就全都應用了他的方法，彫刻出離離的木質物件了。

木刻面具，原是一種孩子們的玩具，而一度也會釀成了一幕慘劇，原來有一般不法之徒，竟應用了木刻的假面具作爲保障，去做出許多無法無天的惡事，在幾十年之前，爪哇的市場裡曾有過如此的一段傳說：

某夜，爪哇某鉅紳的屋內，突然出現一個龐神似的怪物，古銅色的臉，形狀可怕，高高的身子，幾何門框裡都走了進來。當時，那鉅紳就昏了過去，結果，在次日的早晨，才發覺被竊了全部財產的十分之七八，所剩下的，只不過是些非現金的股票，和一部份的傢俱，他屋裡的傭人，全都被麻醉倒了，捆紮了丟在一間空房子裡。

現在，爪哇的各處已沒有這種離奇的怪案出現了，因爲普通的一般人民已知道了這假面具的奇妙用途。（譯自南方情勢）

陝北民間的歌謠節

在一個明月皎潔的寒夜，男女都聚集在一個金黃色的土場上。先是男子出場，打扮得像「新巴達」的武士一樣，在那兒靜靜地等候着女子們的來臨。女子也早就在家裏穿上了大袖滾邊的土布上衣，袴子是寶藍的土布做的，也鑲着紅色的花邊，頭巾多半是青白相間的花布，很少人用黑色的頭巾，除非她家裏是新亡了人。當她們一切都就緒了，急忙的穿着虎頭鞋，奔向場裏去。

開口勸唱的多半是年輕的人，中年人和上了年紀的老人都只是談天，或安心的喝他們的高粱，嚼着大花生。他們的歌唱多半是富有誘惑性的情歌，面對面的圍着一圈，很自由的唱和着。唱和時有一定的步驟，例如互相見面時的男女第一首：

男：「久不唱歌口難開，今夕歌唱得妹陪，妹快先來唱一闋，陪你唱到月西回。」

女：「久不唱歌喉頭癢，今日唱歌歡遇郎，願郎也來唱一闋，陪我唱到明天光。」

中間的歌唱是很隨便的，唱完一闋，便吃着饅頭，喝着大麥茶，抽着老黃烟。農歌，山歌，情歌，混成一起，幽靜而潔白的月色下，充滿了一片嘈雜的歌聲，幢幢的男女人影在月色中活動着。但是所唱的歌曲中佔多數是情歌，農歌還不到百分之十，例如下面的一首是最普通的情歌：

（未完）

（女）（人）（的）（笑）（渦）

婦女們臉上的笑渦，誰都不能否認是不美的，然而他的成因是怎麼樣呢？卻有好多人不太知道！

在每個人的臉上，都有一條筋，形狀是弧形的，叫做笑筋，它能夠把嘴角向後拉的作用，這樣，就構成了笑的動作，因是名符其實的管牠叫笑筋，同時它緊附嘴角邊的皮膚，於是笑起來的時候，這弧形筋肉一收縮，就構成了一個渦：笑筋普通都有，不過婦女的較比發達罷了。

記得日本有句諺語，它說：『一個女人臉上笑渦的大小，是恰足夠一個富翁的全數財產在其中消盡的。』這話，妳們以爲如何呢？

梅郎葬花曲
易實甫所撰

梅畹華排演黛玉葬花一劇，極受時流稱許。樊雲門易實甫詞人，皆爲製曲以記之。樊山老人葬花曲，前已鈔錄，毋庸贅叙。茲錄易實甫葬花曲錄之云：『君不見漢家美人王昭君，唐家美人楊太眞，洗空北地胭脂色，沉醉東風芍藥春。君不見許狀元之本生母，張解元之未婚婦，青兒主僕宋稗官，紅娘主僕元樂府。君不見凡曲唱女冠子，雞美銅墳季笠翁，禮佛秋宵木魚響，題詩春畫紙鳶風。吉祥新劇觀六七，嫦娥奔月尤超軼，百千萬刦喚無雙，三十六天誇第一。演之者誰天仙人，天仙化作梅郎身，更排黛玉葬花劇，似返絳珠仙草魂。絳珠仙草生何處，萬古淚華所凝聚，誰從青埂峯上栽，誤墮紅樓夢中去。絳珠又化天人來，花開萬樹凝天台，二月五日春將過，二十四番風正催。雲鬟螺髻垂雙綹，衫色鵝黃盤有紐，羊脂玉潤作嬌顏，鴉嘴鋤輕隨素手。沁芳橋上倚闌干，一朵能行白牡丹，萬點鵑紅愁似海，綠濃於山。儂是吳城小龍女，一生淚雨爲花雨，倩誰鍊石補青天，替他埋玉堆黃土。儂今葬花人笑癡，他年葬儂感合肥【李合肥喜舉此二語】燕子偷窺臨水影，鸚哥學誦葬花詩。流水落花李後主，花落水流王實甫，如花似水更堪悲，腸斷臨川湯顯祖。牙籤王軸誤搜羅，『所持牡丹亭會眞記皆羅癭公物』徒感幽情喚奈何，粉膩頹時因讀曲，淚痕紅處爲聞歌。舞臺不啻靈山座，觀者千餘齊證果，壽汝應求改七襄，『古名畫家』生子都輸梅二鎖。『畹華之父』人人樂館號瀟湘，解穢憑卿發異香，霜鼓從今賴妃子，虎賁誰敢學中郎。姚黃魏紫都離比，何況千紅兼萬紫，散花天女顏輸美。素娥沒擬門嬋娟，已嫁終輸未嫁妍，一自人間到天上，一從天上到人間。宮闈幽恨乾坤滿，安得梅郎來遍演，五萬花魂借體還，大千秋色雙眉管。吁嗟乎君不見長生殿會受老黃哭，沉香亭空將太白催，玉茗堂官借小青讀，石頭記誰是怡紅才。』一日梅畹華在文明園演黛玉葬花一劇，實甫偕樊山半人了然老譔及鄰人等往觀此齣開幕，飾寶玉者爲姜妙香，實甫以爲不稱，樊山笑曰：使君爲之如何？實甫曰：當差強人意！相與大笑。此曲之結句亦儼然有舍我其誰之概，不知梅郎當作何感想也。

【寫眞爲北京名勝天壇祈年殿】

廣東的鹹水妹

「蛋家」，是廣東省的一種民族。全部的廣東省，以籍貫，職業，性情來分別，可分爲「廣府人」，「福老」，「客家」，「蛋家」四種，而在這四種民族之中，卻還要推「蛋民」爲最多，在陸地上，蛋民是落無權力的，非但無權，並且還要常常受一般官府和普通人民的欺侮；不過，他們在水上，權力是最大了，雖有官兵水軍去捕捉，使他們權力分散，然而他們却仍舊是相當的猖獗。這一點，可見他們的水中權力是怎樣的大了。

「蛋家」就是「艇家」，也就是「龍人」「馬人」，科題「曲蹄」，香港一帶人民所說的「水雞」「鹹水妹」也是艇戶中婦女們的別號，蛋家男子的職業，最多是捕魚，其他做小本商業的耕種的也有。在顧炎所著的書中有云：「艇家者，皆以漁爲業；」實則艇家並非全操漁業，因爲捕魚是他們艇上的最好職業，而且又是遺傳的，所以以漁業人很多，佔全部艇民的十分之三至四。又范成大所著的「桂海虞衡志」中說：「蛋民皆以舟楫爲家，主操漁，專採水中珍品，能沒頂而入水捕尋……」這倒是很正確的話。「艇家妹」所操的營業有兩種：一是入水求珠，第二就是港人所說的做「水雞」與「鹹水妹」。操那賣淫的生涯，內中有一部份卻是自己需要；因爲婦女久居於海中，受生理的變化，性慾厲害需要比普通婦女來得的，在不足的時候，她們當然也會向別處去進展的。

廣州沿海，這種「鹹水妹」單身划着「沙艇」，大聲地唱着「蛋家情歌」；她們把沙艇漆上光亮而觸目的顏色，又裝上了紅綠彩色綢，每當夕陽西沉，玉兎東昇的時候，她們就點了彩色的小燈，她們就悄悄地往來在沙蟣口，長堤，沙基岸一帶的水上。一有男客走過，東張西望，她們就蜂湧上前，把客人拖到船上，解攬隨風向水中飄去。她一邊取出艇仔粥，或者是糕點，——這是船上唯一的細點，用一種細鬆的粉，裝在蒸籠裡，以棒搗和，不久，那一節粉，就能蒸成一種軟而香甜的糕糕。據說：這糕是艇家妹專門給客人吃的——送到客人的面前，一邊就談情說愛，或者做出種種的淫蕩的腔調來。（譯自亞細亞問題）

緬甸怪和尚

緬甸的和尚是非常傲慢的。他們嚴戒殺生，竟劉端得使人驚奇。例如對於臭虫等的害虫，他們也決不願把它弄死的，最多把它們輕輕地吹開吧了。釣着的魚也決不就敢而烹食的，釣上後馬上將魚頭擊碎，把它埋於砂中，等到需要的時候，就好像拾着一般地把它帶回去；因爲拾着的東西就是殺生也儘可食去的。

印度的聖雄甘地
爲大衆生活不惜犧牲自己
億萬的民衆把他當作神仙

在印度，有一位身披圍巾，瘦小的褐色人，他常常以絕食來感動人心，拒不進餐，靜臥在一張小榻上面。每逢此時，全球的報紙，便紛紛地將這一件新聞，大吹大擂起來：原來麥哈馬，甘地是當代的一位領袖人物，無怪乎要般地轟動世人了。

全部私藏七角五分

以財富而論，他不過是一個褐色人，他縱使將全部的私蓄賣掉了，那也不會得超過七角五分金洋的；然而他的聲勢，却較之世上任何一位的富豪，都要大些。

在體力方面，他是花弱的，並且他也絕不贊成使用武力或強迫暴動的；然而他精神上的勢力，却較之英國百餘艘艦，還要有力得多。

六分之一

印度人佔全球人數的六分之一，但他們自有史以來，却一直在夢紀之中：目今，這位體重不滿百磅，瘦小纖細的人物，便正在喚醒英人，使他們省悟到自己巨大的力量。他此時正在制定改革的方略，這對於世界史上，是必將發生廣大的影響的。

一副義齒——常置袋內——

關於甘地的趣聞頗多，今試舉一事：他在圍巾裏，放着一副義齒，平時，他是不安在口內的；除非在進食的時候：食事一經完畢，便立刻取出來洗刷乾淨，重又納入袋中。

他的英語帶着一些愛爾蘭口腔，這是因爲從前有一位啓蒙師是愛爾蘭人之故。他現在身上祇御一條圍巾：但以前他僑居倫敦多年的時候，是帶絲製冠，着絲睡套，執手杖的。

他在倫敦大學讀書畢業後即充任律師。他第一次上庭立起來辯護的時候，雙腿竟索索地抖個不住：心慌意亂，終至在錯亂與失敗之中，坐了下來。他在倫敦做律師的時期，簡直是無人顧問，可說是全部失敗的。

抄寫「登山寶訓」

他昔日初到英國的時候，那位愛爾蘭先生，即教他反復地抄寫「登山寶訓」（見新約馬太福音第五章——編者註）一段，目的是：僅在練習英文而已。一小時過去了又一小時，甘地竟自寫着：「溫柔的人有福了，因爲他們必承受地土……使人和睦的人有福了，因爲他們必稱爲上帝的兒子。」誰知這些句子，却在他腦中留下了深刻的印象呢？

後來，他被逐至南非洲去收集一筆鉅大的債款，他在那兒，便根據「登山訓衆」的哲學應用起來：以訟事相委者，一時糾紛至沓來，因爲他和平了無數們的紛爭，不必去身履法堂，省却了他們無數的金錢與寶貴的光陰。自此，甘地的進益，便一躍而有一萬五千金元一年了。溫柔的人，承受了地土，未……

舉世最幼的母親
年僅五齡產生嬰兒母子健在

天地之大，無奇不有，的確不錯，只要我們活下去，什麼奇事都可以聽到，五齡幼女產生小孩，在前年，在南美秘魯，曾有所聞，茲悉母女，迄猶健在，且獲得其母女最近之照片，頗有披露報端，再將其經過事實向讀者一作介紹之價值。

一九三九年五月十四日，美國秘魯之里瑪市，某醫院之收生室，有三十五位醫師，在驚異神色中，睹兩位同寅醫師，將五齡幼女之子宮十字解剖，結果有六磅嬰孩出世，在一小時內，此事發生後，傳遍全世界，引起多數人，尤其是醫學界的注意與驚奇。

幼稚的母親，名琳娜，姓梅金，生於貧寒之家，居安托夫島一鄉村，誰是小兒父母，則無法考究，但小兒係琳娜所生，則毫無疑問，至於她的年齡，或許略有出入，由醫師精心研究中，按琳娜之施洗證書（基督教降生後施洗禮）彼時她生在四齡零八個月，再按她之乳牙未褪，（平常六七歲脫褪乳牙），故多數醫師最後的結論，琳娜僅五齡，內僅有一醫師名非什貝爾者，認爲伊係九歲，乳牙不足爲憑。以上的考究，在琳娜毫不關心，五齡或九齡，皆對所發生的事實知之尚早，對她之小兒如同小的玩物，膠皮人及自己之小弟弟，不知者可認爲是係姐弟，實則乃係琳娜與子亞列山大。

琳娜之父梅金，銀匠手藝，爲人甚觀觀，竟拒絕拍照，附寫眞係拍於里瑪市，嬰兒已二十一個月，哲拉爾托，係爲之行洗禮時，賜名亞力山大，後亦曾用乳，可喂嬰兒，但依醫囑，恐傷母體，故另僱乳母。

據琳娜之家長對此奇事宣稱，居村附近有一小灣，名「生命灣」，係聖水，純潔少女若沐浴灣中，則可受孕，相信其小女琳娜之奇績，係由於此。

琳娜時常指嬰兒爲好哭的小人，係醫師贈給他的，另外五位大夫，則稱伊之假父，北美有醫師多人，對琳娜極關心，玩具衣物，一切用品，贈送甚多量供給，此事較成年婦人學生五嬰者，尤爲稀奇，然琳娜已因此致富，財產有信託人，爲之管理，客歲美國醫學界，曾擬迎琳娜赴北美，研究其生育體質，完係琳娜與其嬰兒，將永住北美，受醫學名家精密之看護，生活下去云。

【寫眞】向不肯離開玩具的小母親琳娜與親生幼兒亞列山大

伶人繼承冠軍問題
楊小樓故後武生尚無人
張君秋在旦行能佔一位

在任何一種角色的行當裏，都有一個冠軍存在，不過有的是「有形」，有的是「無形」，也就是有的喚起人的注意，有的因其非重要腳色與不門爭的關係，便無人注意於彼。

就現在的局勢來說，老生行雖然余叔岩退休了，就其唱片給的印象，仍是譚馬所不能及，這個冠軍自然是屬於這位「大賢」。旦行梅大王是不容否認的，縱然從此不登台了，他所處的地位，正可與余叔岩同，淨行本來是郝壽臣的天下，金少山北來，把郝給比下去了，現在就算他坐了頭把交椅，花旦小翠紅，老旦李多奎，小生程繼仙，丑行蕭長華，這也是人所共認的，惟武生一行，楊小樓逝後究爲誰屬，成了問題，雖說尙和玉不似「楊派」普遍，在今日却不得不推擠位老將，尙負衆望。

至於「後繼」問題，這是人們常談的，但多屬於「預測」之文，而且附有情感用事者多，吾人果以公正立場來論，僅有少數足可定的，如青衣張君秋，小生葉盛蘭，其前途還可謂把握，其他則實不敢預斷，就許在「冷門」裏跳出特殊人才，張君秋即其例也，在張未紅時正四小名旦各據一方之號，却不料今張已鶴立鷄羣，小名旦竟落後了。

早年關於繼承問題，亦每好論及，如譚鑫培逝時有「老譚死後之老生」一文云「老譚逝世，劇界人物有飄渺之嘆，並暨之僅存者，不過王鳳壽，李順亭兩人，至於江春山，田桂鳳輩，則非鬚生角色，暫置不論，而王李同一科班出身，而王之武戲及崑腔尤精絕，以最之技藝論譚死後梨園中當推王四第一，然其孤傲已久，十餘年未搭戲班，社會上幾忘其名，已六十餘，亦無復出合意，故王四雖如魯靈光殿，巍然獨存，無多大影響，至於李則至今猶不過一極好之硬裏子耳，其技藝還不逮王四，復衰老無能爲矣」。此文因宋論及誰繼譚位，但當時頗有研究之文，言人人殊，有推小余三勝者「即余叔岩」有以王又宸劉鴻聲爲有望者，且有求於名票紅豆館主侗厚齋者，

小考據

謎語源流考

謎語，文戲也。晚近文人，公餘之暇，每多嗜此。或張燈，或懸壁，亦能傾動一時，因考其緣始，拉雜記之，以資談助。

古無謎字，但謂之隱語，蓋莫古於左氏，河魚庚癸之言，其次國語，秦客廋詞，於晉之朝，范文子僅知其三，降而新序之狐白羊皮，世說之黃絹幼婦，皆謎之權輿。特未施諸燈耳。

謎語有十八格，曹娥格爲最古，次莫知增損格。『離合也，始作離合體詩，其詞曰：漁父屈節，水潛匿方，與時進止，出寺弛張，呂公磯釣，闔口謂旁，九域有聖，無土不王。好是正直，安固子礎。海外有截，隼逝鷹揚，六翮不奮，羽儀未彰，龍蛇之蟄，其它可忘。玫璇隱曜，美玉韜光，無名無譽，放言深藏，按轡安行，誰謂路長？此詩離合魯國孔融文擧六字，如第一句漁字，第二句水字，漁去水爲魚，第三句時字，第四句寺字，時去寺爲日，魯魚與日而合之，則爲魯字，餘仿此。

漢書藝文志有隱書十八篇，新序齊宣。齊有雜記：徐玆父延休博物多聞，嘗事徐溫爲義興縣令。縣署舊有後漢太尉許馘廟碑，父是年邵所撰，碑陰有八字云：談馬礪畢，王田數七，人莫能曉。延休釋之曰：談即言午，許字也。礪畢石卑，碑字也。王田乃千里，重字也。數七是六一，立字也。三國志注：曹操作相時，自造一第，倆往觀之，題一活於門額，人皆不曉。楊修曰：門中活，乃闊字也，相國嫌其過大耳！岳陽樓爲文人墨士宴遊所之，聯額甚多，佳者亦

【寫眞爲北京天壇欄干與龍頭】

漫談江湖隱語

日常言語中，有許多名詞往往用種另外的說法表示。比方北京人呼「孝衣」爲「樂衣兒」，乃是以「孝」字諧音成「笑」字，又轉而爲「樂」字，江西人謂「吃樂」爲吃好茶」，還有叫「作夢」爲「打黃粱子」，呼「虎」爲「大蟲」，呼「兎」爲野貓，以及湖南船戶謂「洗澡」爲「諦京」，「倒水」爲「清水」等等，都是忌避的意思。飯館子裏面的茶房，呼「抹布」爲「代手」，呼醋爲「忌諱」，糖爲「砂子」，又回教館子呼小帳爲「燒媒」等等，不知道的，實在莫名其妙。

最後略說一下「江湖春典」。所謂江湖春典，乃是指一般所謂吃開口飯的「生意人」彼此間所用的暗語，生意人自身的稱呼爲「老合」，把他們說的隱語叫作「調坎兒」，「調」的意思即是「說」，「坎兒」的意思即是「暗」，也就是公案小說中的江湖黑話，又可以叫做「切口」。江湖生意人最重視他們的「坎兒」，有一句話是「寧給一錠金，不給一句春」，因爲春點在他們作生意時，關係最大，如果外行人都明白春典，則江湖人便差不多沒有飯吃了。

一次，我們北京前門大街一夜市上，看中了一個攤上一個古錢，這是七八年前的事了，當時還使用銅元，賣的人索價一毛錢，「一合銅元四十六枚」，我還價二十枚，那人便問旁邊的一個人，這個人是他的父親，說，「月干」實不實？」那人說「汪干」實。這人便轉面對我說「十枚至少。」可巧還帶句話我明白，「月」是「二」，（汪）是「三」，「干」是（吊），因爲俗寫吊字作干字形。心裏覺得也很有趣。以後向人打聽，日常應用最多的數目是各行生意所用的也各自不同。如糧行一至十的說法是（由中人工大天主井羊非

老少三輩　五齡的母親琳娜　嬰兒及父梅金

零金碎玉

菲列賓羣島是由七千零八十三個島嶼組合而成，最大的是呂宋島和棉蘭老島，其餘都是小島，羣島中尚有五千多個小島，至今尚沒有名稱。

一隻蝶蛾所有的鱗片，其數自四十萬至一百五十萬。一英寸間，有三萬五千片。

菲列賓羣島上的香蕉有數十種之多，有一種外面雖是青色的，看來尚未成熟，但是其味却最甘美，那地內香蕉樹最容易生長，不必人工栽培，自然地會在道旁屋偶生長出來。

產於婆羅洲及蘇門答臘兩地森林中的猩猩，馬來人叫牠做「林中客」，婆羅洲土人稱之爲「密雅」，蘇門答臘的土著則呼牠爲「密瓦」。牠們常年住在樹上。

康維爾地方有一個嬰兒，是藤婦夫人的兒子，生下來就有四只牙齒，這四只牙齒，完全生在下面牙床上。

發明家愛迪生在幼年的時候，有一天他會坐在雞蛋上，希望孵化出母雞來。他在學校裏只讀了三個月的書，就被開除出來。

在偏僻部族中的一撻雅克青年，沒有獵取到一個新鮮的人頭時，不准享受一切成年的權利；獵到人頭後，他們就將此人頭小心地保存，當作着傳家寶。